陰曆戊寅一月九日
昭和十三年二月八日
西曆一千九百三十八年

時論

世界經濟再建報告書

（李雅森譯）

比利時前首相翟蘭博士之世界經濟復興報告書、上月廿七日、業經法國外交部發表、究其世界經濟復興運動果能得奏厥功如願以償否、非睨今後經過、遽難斷定、然運動之背景、厥爲政治與經濟意圖、今執其經緯細爲檢討、在目前日本之國際立場上、實關重要、不可或忽者也、

夫英法兩國、志在利己、向者、高倡集團安全保障主義、以阻德意之伸張、既促令西歐小國、群起動員、又勾結蘇俄、以謀控制德意、及見畫虎不成、宿願未酬、乃又移目旁矚、向美國搖尾乞靈、英法之居心、原望使美捨其中立主義之傳統政策、以建鞏固提携、因遂奔走鑽營、取種種接近工作、今於交涉英美通商協定外、復謀軍事聯合行動、是固萬目睽睽之下、盡人所知也、

世界經濟復興案、視之爲集團安全保障主義之反映、蓋無不可、揆其懷抱、不外欲假經濟提携之名、糾動共同派强國、於此群國掌中、雄覇世界之經濟支配權、俾對異己國家、任施經濟壓迫、而把持此經濟提携之樞紐者、又不待明言而知爲英法也、曩日、英法巧以世界和平之美名、建設國際聯盟、審其實質、無非彼輩操大權於掌握、謀對諸國、廣加重壓、今者、英法又在經濟方面、組織同一機構、意之所企、固欲更進一步、扼制經濟力弱之國家伸張、且使處自身影響之下、輾轉不得其宜耳、

今姑展翟蘭博士之報告書以觀、其最令人殊奇不已者、厥爲所言『本案目標、端在締訂世界經濟協力之約』一語、堂皇其言、儼然大公無私、然則、其預備折衝、何獨周旋於英法德意美五國之間耶、夫今日之日本、無論在政治、在經濟、均據世界之强國地位、不特未邀眷顧、反遭擯斥於座外、究屬是何居心、至若彼輩之特招德意與相折衝者、恐其笑面之中、別藏險詐、是否策出離間、謀以利誘、陷德意於經濟窘境、俾挫斷日德意三國之聯繫、而釋彼輩之最大威脅、此實吾人疑慮不置者、度以目前之日本立場、愼之惟恐不追、吾人作此語、斷不能斥爲疑心暗鬼也、

該報告書中、復以最惠國原則爲基礎、提倡在局地或固定群國間、締訂双方負責之通商協定、所謂固定群國者、究指如何國群而發、語意極涉曖昧、况此通商協定、既以最惠國原則爲基本、何又以固定國群獨專其成、豈其範圍必須視地而限、不能稍越雷池一步乎、果眞欲復興世界經濟、思使世界各國共霑平等惠潤、又何所害而須設此無謂制限耶、倘此案一經實行、其指定地區與國群、固可自樂其樂、所可哀者、凡被擯於境外之國家、勢必慘淡其容、陷入經濟之艱困深穽、情形之顯明、殆有甚於望火、職此之故、吾人對此問題、除切望友邦德意愼以應付外、併願警告日本政府當局、其深置意焉、（讀賣新聞）

華南變亂益擴大
三水已起暴動
肇慶亦受影響頗混亂

（廣州七日電）與廣州擾亂相呼應、三水（廣三鐵路終點）保安團長鹿興芳、亦揭叛旗、目下該地人心動搖、肇慶高要亦受影響、甚呈混亂、廣東軍當局、擬自本日封鎖西江、

【又電】廣州暴動、仍未終熄、亘三四五三日間、演成市街戰、昨晨在東山有死者三百名、昨夕在市內各處、發生槍聲、該暴動黑幕、爲警察隊與保安隊首領羅翠雲率隊員三千名、將向余漢謀實行苦迭打、

登州黃縣龍口 相繼佔領

【龍口六日電】六日午前八時、由寅縣進發之沖部隊、十時十五分佔領龍口、距此次入城之二十四年以前、民國三年當日德戰爭時、第十八聯隊、曾在此登陸、該地臨萊州灣、業爲渤海漁業之根據地、人口約五萬、有日僑千人、與領事館出張所、在事變時已撤退、今日僑住宅衣糧財產等尚安全、然據土民云、兩邊支方部隊之行軍事之約通行、外部殆無損傷、

【芝罘五日電】沖快速部隊五日晨八時、由芝罘出發、渡渤海灣西進下午二時、佔領山東北端要地登州、將百名公安隊、完全繳械、並沒收軍火、六時更距芝罘西方百廿公里之黃縣、而在芝罘至黃縣海岸全綫、擁有警備、兩隊、以防日軍由海面來襲、

七日之貴衆兩院 本會議休會

【東京電】七日之貴衆兩院、本會議均休會、衆議院自午前十時、開豫算各分科會及其他委員會、

尼加拉瓜大運河 建設事實
尼加拉瓜測量委員長 沙爾且大佐言明

【華盛頓電】美國政府、與巴拿馬運河之擴張同時、新在尼加拉瓜建設大運河之議、惹起各方面注目中、而爲美國工兵隊華盛頓事務所附、且曾爲尼加拉瓜地帶測量委員長之沙爾且大佐、果然尼加拉瓜運河建設案、加以日程之旨、五日言明如次、

計畫在尼加拉瓜建設運河著、乃爲事實、此計畫中之運河全長爲一百八十四哩、豫定以七億二千二百萬弗之經費、與十年乃至十五年後之日子、運河若竣工、則於戰略內不僅爲時間之經濟、美國國防諒益加穩固、

當局竊關係、於二十日正式答覆、海軍當局以各國報日本建艦之謠而擴軍、極屬遺憾、決選適當時期、將双方成文宣明中外、

美擬建造 四万三千噸級巨艦

【華盛頓電】據美國海軍側見解、美國政府、有意視情勢而建四萬三千噸主力艦設十六吋砲十二門、美海軍雖已頻成減、毋寧多栽十六吋砲、惟超過三萬五千噸、通過巴拿馬運河將成問題、而海軍堅稱四萬三千噸足以通行、拋積極態度、此艦建造費、算定爲八千萬至九千萬金元、

港粵輸送武器斷絕

【香港五日電】廣州市內、表面雖極平穩、而軍當局恐事件眞相漏洩於外、依然戒嚴、今後情勢之演變、全難逆睹、香港廣東間之輸送武器、暫時亦必停止、

因美撤天津駐軍 英法意大受衝動

【天津五日電】依據一九〇一年拳匪事變締結之最終議定書而在天津駐屯之美國軍隊、因事態演變、決以第十五聯隊長馬克安德留斯爲最後聯隊長、聯隊兵員八百八名、以三月四日爲期、由秦皇島撤回本國、同時將大使衛兵兩小隊移駐天津、蓋美國見華北業經日本軍完全確立治安、已無常駐軍隊必要、徒耗極大費用、乃率先撤收軍隊、目下駐華北之各國軍隊、計英國一千二十九名、美國一千四百三十九名、法國二千五十四名、意大利三百一十六名、此次美國撤軍、此類駐屯軍受極大衝動、今後英法意各國駐屯軍之動態、頗堪注目、

北京佛大建設計畫

【東京電】北京佛教大學之建設計畫、以椎尾辦匡、高楠順次郎、井上哲次郎諸氏爲中心、提倡進行中、已得高凌霨贊成、相約地基校舍之斡旋、故七日在芝山內佛教聯合會館彙行報告、

美國强化關島防衛
派駐大批飛行隊

【檀香山電】據五日A、P檀香山支局報稱、美國海軍當局、爲强化在太平洋作戰上有至大重要性之關島防衛、擬由日前横斷太平洋、刻在檀香山待機之翔海爆擊機十八架中、提出十五架、在六月前飛往關島根據地、並在該島常駐飛行隊員一百廿人、每年交替一次、

德刷新外交陣容 所傳更動內容

【柏林五日電】關於補充駐馬尼拉、日、英、意、奧四國之德國大使後任、爲李賓特羅甫新長外交之初次人事、頗足暗示德國外交今後之動向、各方異常注目、五日、柏林靈通消息之外人、預料其調動大体如左、

上海總領事　柯里貝爾
任駐日大使、
駐薩拉曼加大使　史特萊爾
任駐英大使、
駐奧大使　巴頻
任駐薩拉曼加大使、
德國法律總監　傅蘭克博士
任駐意大使、

駐蘇大使 將調駐日

【柏林六日電】駐日德國大使狄爾克森氏、已奉命歸國、其後任以駐蘇大使蕭林布爾格氏爲最有力、

內務方面亦將改革

【東京七日電】希特勒總統此次毅然斷行之大改革、聳動世界聽聞、六日據法報馬丹報柏林特派員報稱、德國之政變、不僅此次軍事外交兩方之改革而已、復當擴大而達內務方面、蓋內務之改革、當與改革外交同樣增强國社黨勢、閣首當制定參議院推現內長富里克博士爲議長、而富里克博士之後任、當任命親衛隊長希穆拉氏云云、

【羅馬五日電】因此次政變、各國對德國之外交策、揣測不一、五日美聯支局報稱、德意兩國之提携、將益親密、當不顧英法之抗議、逕自充實軍備、並進行西班牙與遠東政策、

【東京六日電】駐日德大使狄爾克森氏、因病偕眷歸國、六日午後一時、由橫濱乘輪赴

成都亦布戒嚴令
川軍反對張群任主席
到處演衝突渝府狼狽

【天津七日電】據華方消息、廣東苦迭打之餘燼、尚未盡熄、當是時也、內部紛爭火星、已遠飛至國民政府最後地盤之四川省、成都刻已公佈戒嚴令、形勢驟告險惡、

【又上海電】據華方確息、前蜀省主席劉湘逝世後、國民政府即任命老蔣直系之張群繼任、是以四川省土着將領、深爲不滿、現在成都大開軍事會議、協議對策、而以後任主席自命之范紹增及其一派、亦參與此議、拍發反對張群蒞蜀之通電、重慶之國民政府要人、大爲狼狽、正派遣使節、忙於調停、而成都之國府宣傳部、利用商學兩界、使支持張群主蜀、致到處與四川軍隊、發生衝突、現下成都四門緊閉、商舖關門、勢甚險惡、

【濟南電】據情報、狂奔於隴海線死守之蔣介石、行其起點海州守備隊之換防外、恐日本軍之迂回作戰、構築蜿蜒於鉅野金鄉線之新陣地、特對被配置於此方面之山東軍二十二、七十四、八十一、二十各師等將領、連日發激勵電如左、『務要死守此線、以期雪連敗之恥辱、』

鳳陽西南地區、亦被兩角、倉林、田代三部隊包圍、予以殲滅的打擊、可謂爲蔣所非常痛心事也、

粵軍被迫怨聲載道
讚美華北政權發展

【香港七日電】自三日廣州市大檢擧反動分子以來、廣東軍政當局、盡力防止各機關內部動搖、而廣東軍內部、對國民政府懷疑之心極深、已難掩飾、此空氣因此次事變之轉機益成爲將來最堪注目之問題、前値南京陷落時、判明廣東軍有五萬人慘遭覆沒、在南京陷落之二日前、放棄死守責任而逃出之唐生智等一行、在赴下關途中、對警備該方城門之廣東軍、判明曾由鐵板汽車上施放機關槍、而出衝破警備線之奇怪行動、致對中央軍怨嗟不滿之聲益甚、此廣東軍之一部起而有讚美華北政權發展之聲、

蘇蒙連絡鐵道
業已着手建設

【莫斯科電】蘇聯政府、已開始建設烏拉奴、基亞夫達間之蘇蒙連絡鐵道、五日在普勞達報上、發表如左、

連絡西伯利亞線、烏拉奴與外蒙古基亞夫達、延長二百五十公里之鐵道建設、去年末着手工事、此爲非常之難工事、爲開掘谷間之岩石、必須炸藥之爆破作業、又於賽靈喀河、須架設大鐵橋、蘇聯勞動者、有在今年中完成全工事之意氣、

蔣擬挽回頹勢
反遭意外慘敗

【鳳陽七日電】蔣介石以爲日軍在津浦路北上作戰、乃決定今後抗日戰線運命之歧路、擬在池河、淮河中間地點阻止日軍北上、除從前配置該地域之三十九師（馮玉祥）、三十四師（中央傍系）、百卅八師（廣西軍）、百卅一師（四川軍）五個師而編成之部隊外、又急派蔣直系之南京軍五十一師、五十八師、百六十九師三師、及教導總隊（總務聯隊）學生等約兩万人、欲邀擊日軍、一擧挽回頹勢、不料爲日軍卓越之作戰指導與將兵迅速果敢行動所潰滅、遺棄屍體七千、負傷者估計一万六千人、反遭慘敗、作最後頑强抵抗之南京軍、在

英美對日通牒要求
限期通報建艦內容

【東京電】高者駐日英國大使館參事官及杜志者駐日美國大使館參事官、五日下午先後訪問外務省、通達關於建艦限制問題之各本國政府之通告、其要旨如左、

頃聞日本政府將建造超過一九三六年倫敦條約所規定之建艦限制之艦船、如在二月廿日前、不予以無有此意思之保障時、則認作日本政府建造超過限制之艦船、或有建造之意思、必援用一九三六年倫敦條約中之滑梯條項、然日本政府着手超過倫敦條約制限之建艦或有其意思、即時通報時、關於將來關係國政府間應遵守之噸數及備砲口徑問題、有討論之準備、且關於此事之協議、希望於一定期間內通告完畢、

無通報義務
日外海當局之見解

【又電】以倫敦爲中心而行之英美法三國海軍會商結果、英美兩國現已分別要求日本限於廿日前通報日本建艦計畫、海軍當局重視問題之將來性、愼重考慮對策、第二次倫敦條約非締約國之日本、毫無有向各國通報其建艦計畫內容之任何義務者、極其明顯、且關於各國建艦計畫、亦未接到任何通報、由此觀之、實無作的確通報之必要、其要請工作之重點、較諸通報之第一點、乃注重第二點、（日本政府既不通報其建艦內容各國不得不緩和第二次倫敦條約質的限制）、助爲提出第二次倫敦條約第四編第五條之點、前會屢次述過、各國擬將其實行自國大軍擴之口實、加諸日本拒絕通報上、而實施此種巧妙策略耳、誇大宣傳遠東實情、地中海不穩而立案之自國龐大軍擴工作、已超出第二次倫敦條約限制坪外、因過慮此事實、擬嫁實於日本之奸心、已成明瞭之事實、又英美通告中第三點新軍縮會商問題、其議題限定於噸數及備砲口徑限制、與自一九三五年倫敦海軍會議以來日本軍縮方針、實難相容、對無有量的限制之軍縮會議、日本政府決不能參加、當然無有成爲問題之性質、以上所述者、乃海軍事情靈通者間之觀測、而海軍當局、必將與外務省協議愼重考究對策、

【又電】對於英美之通告、外務當局有如左之見解、我方關於建艦限制問題、毫未加入受任何拘束之條約關係、是以無有接受此種抗議的通告及對此而作條約上義務的答覆之理、然在外交儀禮上、或有某種答覆、亦未可知、總之、此問題既關於海軍、必將與海軍當局充分協議後、再決定妥當之態度、

【又電】日海軍省六日檢討英美請求通告建艦內容之成文、認爲日本海軍既定方針之不威脅不侵略軍備、決不變更、故既定計劃與將來建艦內容、亦決不通告任何國、俟與外

懼德取積極態度
蘇華恐慌抱悲觀

【上海六日電】此次德國外交軍事大加刷新之消息傳來、中國側受極大衝動、據漢口來電云、華方官界、重視其演變、避免表示意思、漢口大公報以下各中國報、均觀測因此次大革新、德國將來亦當變換對華政策、中國將受極大不安與不利、大體表明意見如左、新外長李賓特羅甫氏、爲日德意防共協定之建設者、與前任牛賴特男之盡力求解日華事變者稍異、日柏倫堡之國防長官及哈爾肯赫夫澤蘇氏以下會爲駐華德人軍事顧問者、均與蔣介石有密切接觸、今逢改革、在德國政府中樞失其地位、最爲可哀云云、

【莫斯科五日電】蘇聯政府對此次之德國軍制大改革、極表重大關心、據美聯莫斯科支局報稱、蘇聯官界、視此次改爲拿希斯指導者之積極政策、此後愈當取積極態度、故大呈恐慌、又因日德協定活躍者李賓特羅甫氏就任外長、對今後德國外交、抱極大之恐懼心、

駐唐我辦公署閉鎖

【北京電】中國臨時政府、以爲冀東防共自治政府政務長官有功勞之池宗墨氏、任爲行政委員會參議、以特任待遇之旨、於五日發令、更在唐山之滿洲國辦公署、與冀東政府之合併於新政府同時閉鎖、更擴大機關、但將在北京開設、駐在唐山辦公署長何春魁氏日內歸還新京、與政府當局協商、

本報六日午前零時發行不再誌號外、閱戶若未接收向報差可以索要

本日三大張

萬壽聖節普天同慶
御臨宮廷受賀
上諭崇儉御停止祝賀宴

（新京專電）二月六日、恭値皇帝陛下、三旬晋三御誕辰、自午前十時半、於宮廷受植田關東軍司令官、張總理以下各大臣、中各省上京之各省長等日滿主要軍官之奉祝、更例年行之宮廷祝賀宴、因時局御停止、植田關東軍司令官、張總理以下日滿主要軍官民五百名、正午於日滿軍人會舘參集、開催儉素之奉祝宴、

滿日官民盛大舉行 萬壽節奉祝宴

【又電】滿洲國協和會首都本部主催之萬壽節奉祝宴、自六日正午、在日滿軍人會舘、植田關東軍司令官、張國務總理以下各大臣日滿官民代表五百餘名參集、盛大舉行、一同齊唱滿洲國國歌、有橋本協和會首都本部長之式辭、張總理之祝辭、以植田關東軍司令官之發聲、三呼皇帝陛下之萬歲、午後一時、於盛會裡散會、（寫眞即同會場中由植田司令官發聲舉杯嵩呼萬歲時情形）

國務院恭謹舉行 御容恭拜式

二月六日萬壽節、國務院自國務總理大臣暨總務長官以下、並立法院秘書長、興安局總裁等以下全體人員、於當日上午九時二十分、齊集國務院講堂、恭謹舉行 御容恭拜式、其秩序如左、
一、全體人員集合
二、開式
三、國歌合唱
四、恭拜 御容
五、總理大臣暨總務長官訓詞
六、閉式

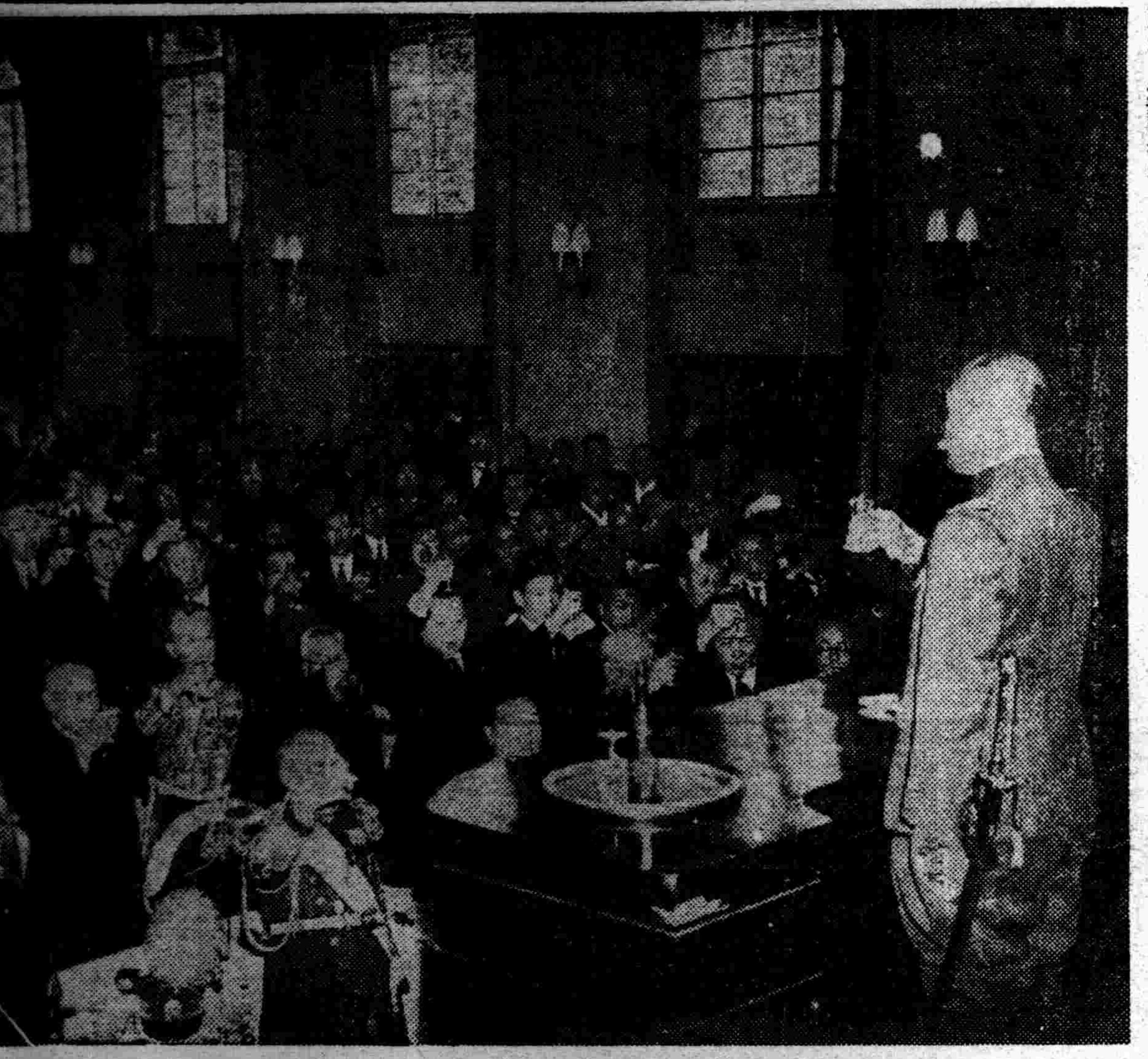

錦州省公署 恭行拜賀式

【錦州六日電】六日恭逢皇帝陛下第三十晋三萬壽佳辰之錦州萬壽節拜賀式、午前十時在省公署以下錦州各官署隆重舉行、午前十時、省署在三樓講堂中於王省長、桂次長代表以下各廳科員參列中、嚴肅舉行、王省長恭致聖壽無疆與國運隆昌之祝辭、至三十分終了云、

協和會再發送 華北慰勞品

【新京專電】協和會中央本部、爲救濟華北難民、前曾發送第一批慰勞品、而今以全滿各地寄來之慰勞品堆積如山、七日又對晋北、蒙疆、察南各自治政府及新民會、發送第二批慰勞品、

國婦奉支部募送 家庭報國袋

國防婦女會奉天支部、爲盡槍後赤誠及慰問友邦皇軍將校起見、會由該會幹部會員協定實施家庭報國袋、第一次共募集五十九元一角、第二次共募集一百六十一元八角、現該會將兩次所募之錢項、逕呈協和會市本部轉呈云、

鐵路總局今明舉行 建設事務所長會議

鐵路總局所屬各建設事務所長會議、七八兩日在總局第一會議室開會、七日自午前十時起、有大村總務局長、田邊建設局長等總局關係各局課長、及各建設事務所長等約四十人出席、首由大村、田邊兩局長致訓辭、各事務所長詳細報告現地諸情事、然後議事、對建設關係之技術問題、整日作愼重協議云、

憲兵分遣隊長履新

【延吉】龍井憲兵分遣隊長後任由牛截河分隊小暮准尉繼任、同氏已于三十一日着任履新、

聖德如天節儉愛民 萬壽節諭止筵宴
宮內府大臣 熙洽講話

皇帝陛下聖誕、每年皆沿用舊歷正月十三日、上年八月欽奉 聖諭、著以陽曆二月六日爲 萬壽節、曾以勅令公布、當普天同慶之朝、布居正授時之德、全國民衆、同申慶祝 滿洲建國以來、於玆六載、 皇帝陛下宵旰憂勤、自强不息、 聖德如天、不勝枚舉、自去年七月政府機構改革、八月以後時局嚴重、政務殷繁、倍於平日、內閣諸臣入宮奏陳政情、及各將領奏報戰況、皆不拘日時、立予賜見、俯垂聽納、兢兢業業、日理萬機、雖未嘗片晷自安、而聖躬益臻强健、當此 萬壽聖節、尤深鑒於時局前途之多難、軫念前方將士與人民之疾苦、本日滿兩國一體之精神、於一月七日特頒上諭停止筵宴、躬行節儉、表率萬民、諄諄垂訓、至再至三 凡我三千萬臣民、今日恭逢盛典、於欣歡鼓舞之餘、尤當一致仰體 皇帝陛下節儉愛民、勤勞憂國之至意、屛除逸樂、振厲精誠、須知即一縷一粟之微、莫非 聖德廣大之賜、由玆人類之福祉日增、東亞之和平立致、實鄙人所不勝欣企者也、

民生部定期舉辦 滿洲國美術展覽會

民生部爲提高國家美術起見、此次主辦滿洲國美術展覽會、現正在準備一切、廣向國內募集作品中、其募集章程如下、
一、作品種類 東洋畫、西洋畫、法書、美術工藝品、
二、募集期間 康德五年三月二十一日至四月二十日、
三、投送地點 新京大同大街大興大樓滿日文化協會內滿洲國美術展覽會事務所、
四、接洽處 全各省市縣旗公署、各地協和會分會、（另備詳章函索即寄）、

指導員在科辦公

【西安】西安縣公署行政科原有村政指導員四人、分往縣境東南西北各鄉村、實施指導村政、裨行政向上自根本作起、現在安邑併村工作完竣、各指導員均回縣署、聞縣署已奉到省署訓令、各村政指導員均在行政科辦公等因、行政科長孫修仁奉到斯令、諭知各村政指導員遵照云、

街公署改稱街公所

【延吉】間島省內延吉、圖們、龍井、琿春四街公署、已于日前依新街村制、改稱爲街公所、並將科改爲課、計設庶務、行政兩課云、

波蘭決在哈設領事館 事實上承認我國

【瓦薩電】波蘭政府決於哈爾濱開設領事館、前曾與滿洲國政府磋商辦法、現已辦完手續、初代哈爾濱領事伊耶爾罕里迪烏斯基氏、定於十一日由瓦薩出發、取道日本首途赴任、在事實上、乃波蘭政府承認滿洲國、頗堪注目、

奉天省公署暨各機關 恭祝聖壽無疆
於當日舉行御容拜賀式及祝宴

六日恭値 皇帝陛下萬壽佳節奉天省市當局爲恭謹祝賀起見、特於當日由各機關全體官員等分別集合之下、舉行 御容拜賀式、於當日午前十一時省公署由竹內次長以及各廳科長、股長事務官以及關係官員等齊集大禮堂內、當即嚴肅舉行、於 御容開扉後、首由竹內次長單獨拜賀、依次各委任官等合同拜賀畢、即行合唱國歌、於行最敬禮後、恭行 御容閉扉、退場、旋於會議室內舉行開祝宴、席間竹內次長之致祝辭如下、本日恭逢 皇帝陛下第三十二晋萬壽日益繁榮、詢堪慶幸之至、奉我國自建國以來、閱七載星霜、百政俱極順利進展、國礎益臻鞏固、國運之隆、如旭日昇天、此實叡聖文武佳節、拜察我帝室之之所致、皇帝陛下之御偉德使然、吾輩國民感覺感激無措、今因中國事變之轉機、東亞天地勢瀕空前難關、此蓋吾輩爲國民者、正宜遵奉滿日一德之 御聖旨、益謀增强國民總動員體制、邁進實現東亞復興人類和平、以報宏偉聖恩之秋也、玆與諸君舉杯共祝聖壽無疆、國運隆昌、願竭盡忠報國之誠云云、

昨日閣議可決案

【新京專電】七日之定例國務院會議、自午後二時、於國務院會議室開催、審議可決如左之案件、
一、軍機保護法中改正之件（關於軍事機密特別地域指定件廢止之件）、
一、滿洲油化工業株式會社法
一、翻理士考試令

呲！呲！過新年好賭何益
二賭徒輸錢起歹意 中途殺人强搶
警署破案神速兩兇犯次第就縛

奉天市城內中街路南大公樓鞋廠、執事鍾會漢（又名亞軒）、現年三十四歲、現住福巨森胡同門牌四號、原籍山東省掖縣、新正以來、乘工廠休業之暇、當以賭博消遣、本月五日夜內、該執事又去附近皮行胡同門牌八號恒裕福商號、與原籍同鄉李憲章（係恒裕福櫃夥）、馮梅軒（現充日站滿洲物產株式會社外櫃）、王希高（現年二十九歲、充鐵西同合祥製紙工廠外櫃、現住北關警察署管境西下窪子神樹胡同門牌一號）等圍戰竹城、迄至夜深、結局後、鍾獲勝利、王馮敗北、六日午前三時許散去、李即宿於本櫃、鍾起身返廠、王馮亦尾隨同行、緣鍾與王馮本係同鄉、素有往來、今正又常在一起賭耍、鍾本工廠執事、當富於王馮、而王馮屢賭失利、曾向鍾屢次求借、屢經被拒、因而開罪王馮、銜恨在倜、尾鍾至大公樓廠門前、由王拾起磚頭、乘鍾不備、猛擊後腦、鍾當時昏倒、王更以酒瓶力擊右額、瓶碎傷重、當時致死、復又擊傷口部、意在使[illegible]外、城內商號並不多有便四出[illegible]正以來常去賭耍之處所、得悉恒裕福商號爲被害者常去之地、當即電詢該號、被害者於五日夜是否會於彼處賭耍、乃堅不承認、嗣後警方以蜜蜂酒瓶爲線索、認爲此牌酒瓶除日站而[illegible]內警察署、嚴重審訊結果、王供認强盜殺人不諱、並認馮與合力行兇、曾分馮國幣二十元、而馮堅不承認有同兇情事、現該署尚在嚴重繼續審訊中、

（圖即兇犯王希高）

滿洲甲種軍官 第二回舉行入所式

第二回滿洲甲種軍官學生七十二名、本日入所中央陸軍訓練所、自八日午前十一時、於同訓練所講堂、定舉行入所式、

市公署定期召開 烟政會議

奉天市公署爲謀市內管煙所對於煙政之整理起見、當經擬定於十日午前十時許、在該署會議室內、召集市內管煙人等舉開煙政會議、預定於席間除由當局指示本年度之方針以及煙政整理步驟外、並對於現在各管烟所內部之整理、予以相當之指導云、

連日奉天市內 發生火警三起

本月五六兩日間、奉市內相繼發生火警三起、共計損失約兩萬六千餘元、其經過情形如左、

A 皇姑屯警察署永安村派出所管界、永安村長海胡同門牌四號、住戶傅和忠、院內正瓦房六間、於六日午後七時十五分許、由西頭第二間內、因電線漏火而起火、當即煙火大作、勢不可遏、幸經消防署人員赶到、努力施救、予以撲滅、結果燒瓦房三間、損失約三百元、物品等損失約一百五十元、共計約損失四百五十元云、

B 北關警察署火神廟派出所管內、大北關改良胡同門牌七號、天成祥皮店執事人侯祥、於六日午前一時許、因火爐子失愼起火、當此夜深之際、發覺稍遲、以致成爲巨災、嗣經消防署聞警赶到、予以撲滅、幸人畜無傷、燒燬瓦房兩間、損失約百二十元、皮貨一百五十餘件、損失約兩萬五千元、共計損失兩萬五千一百二十元云、

C 北市場警察署二十三經路派出所管界、西平康里久樂堂妓舘、於五日午後九時許、當群妓爭芳門前笑媚迎客之時、突然室內起火、群妓與嫖客等均慌恐逃出呼救、幸經消防署聞警赶到、予以撲滅、未克燎原、僅燒房屋及物品等、共計損失約百廿元、當消防署人員努力救火之時、北市場水會會員、因一時失愼、由樓頂墜下、將右腿摔折、現已送醫治療中、聞其發火原因、經關係方面調查結果、判明爲電線漏火云、

奉天驛食堂 擴張設備

鐵道總局爲謀以味覺提高招待旅客計、竭力改善食堂車及車站構內食堂之施設、此次決謀擴張全滿乘降客數最多之奉天驛構內食堂之設備、以便利觀光旅行者、擬以經費二萬數千圓、在該食堂作電氣冷藏庫及瓦斯竈或和食專門竈等人切完備施設、一次可承辦二百人之定食、近切動工定三月中完成、該工程完竣後、在滿華直通之食堂車、亦承辦該食堂調製之食品、以饗旅行者、而使滿足云、

蘇聯憲法制定後 仍肆行峻烈處刑

【哈爾濱專電】蘇聯肅清反革命分子在所謂保護國民生命財產自由之斯達林憲法制定後、仍峻烈無已、最近當地某機關接到情報稱、一月中旬以東部西伯利亞地方爲中心、有大量處刑者、其主要犧牲者如左、
△銷決 東部西伯利亞州牧畜指導官牛派哥亞夫以下九名
△檢舉 極東拉澤摩斯基林業公司李亞澤牟斷基以下卅名

昨日於省署開幕 文書標識講習會

奉天省公署、爲謀文書之整理起見、特於昨（七日）午前十時起、在該署大禮堂內舉開講習會已誌本報、玆當日參加者爲省市各機關代表以及各市縣官員等、於開幕後、首由竹內次長致辭、中央代表訓示後、當即舉行講習關於重要普通文書之標識以及處理等項、於當日午後四時許散會、定今八日午前賡續講習、於終了後、即行續開懇談會、定本日午後閉幕云、

舊曆年滿人間賀年郵便 瀋陽郵政局辦理最多
勿再用紅色封皮及背貼郵票

舊正滿人間收發之賀年郵柬狀況、計瀋陽郵政局辦理者二十萬件、奉天中央郵政局辦理者六萬件、數字可謂不少、而瀋陽局因地利得宜、乃占全數之大半、此中違反正規之眞紅（濃色）者或未納足郵費者、約占全數之半、故當局刻正大加整理、瀋陽郵政局長鈴木郵便科長、關於此事與記者談如下、滿人間收發之賀年郵柬、雖年年增加、但不識郵便爲何物、因而違反正規郵件、約可占半數、故深望藉貴報轉告一般人士注意、自客年四月以還、違反改正之新郵便法郵件主要者、無論表面眞紅（濃色）者、或未足郵費者、將郵票貼於郵件背面之郵件、非常之多、深感困難、此眞紅郵件或將郵票貼於郵件背面、想係滿人諸君永久之風習、但是種郵件、在從事員辦理上、不但非常減低能率、且辦理上更爲復雜、於是結果乃影響普通郵件、又未納郵費或不足之郵件、向來於送達時向收信人索未納不足之信類、惟賀年郵柬、因須以電話或其他方法通知發信人、交足郵費、於是賀年郵柬亦因以迅矣、此點深望諸君有所注意也、且不論賀年郵柬、即普通郵件、君所寄之印刷物之顏色、務須白色或淺色、郵費交足、郵票貼於郵件正面左上方、並詳住址姓名云云、

觀光日本 入春報名團体 極爲踴躍
觀光協會預先演電影演紹

春光既至赴日觀光之在滿日人激增、向觀光協會滿洲支部報名者、有奉天中等男女學生約八百名、預定在櫻花開之三月中旬、以三週間、赴母國參觀、訪嚴島、京都、奈良、伊勢、東京、日光、瀨戶、內海、博多等古蹟名勝或東京大阪、名古屋等大都市、詳覽非常時下日本之眞姿、其他各修學旅行團體如下、
滿洲醫大 （一〇〇名）
奉天第一中學 （一二〇名）
奉天第二中學 （八五名）
朝日高女 （一六〇名）
浪速通高女第一班（一一〇名）第二班（一二〇名）
定於八日午後一時、在奉天二中講堂演映觀光協會供給之『四季日本等電影』數卷、預向學生介紹內地名勝云、

現金拐帶犯 在安東被捕

一月廿九日將市內紅梅町今井組支店送往安奉線鳳凰城該組連絡所之現金三千五百圓拐帶逃走之犯人鈴木滑吉（二五）經嚴重搜索之下、七日午前三時、該犯人在安東市內潛伏、被署員逮捕、近將解奉云、

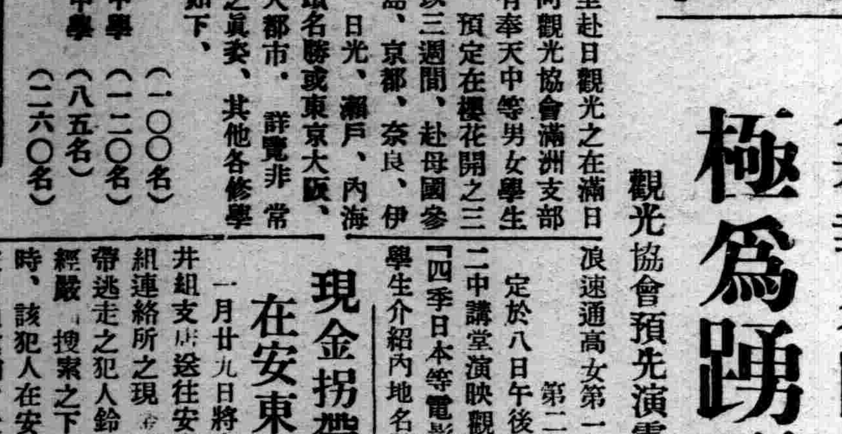

寫眞說明

國通通信社太原支局長故鈴木二郎氏之國通同盟兩社合同社葬五日在新京紀念公會堂舉行情形

川村總領事歸任

【延吉】在間島日本總領事川村博氏、前赴朝鮮視察移民生活狀況等情、已誌前報、該在氏辭歸公畢、業於三十一日午後三時頃列車歸任云、

盧校長會議遄返

【西豐】縣奉天省立國民高級中學校長盧漢周氏、奉令赴省開會新學制、實施一切事宜業經公畢、於昨返豐開學云、

冠蓋往來

▲久保滿鐵理事七日午後十二時離奉赴華北
▲大村總務局長七日午後五時四十分離奉赴連
▲足立牡丹江鐵道局長七日午後零時四十分經安奉線離奉赴日
▲堀內弘報處長七日午後二時十三分由京抵奉
▲哥爾蒂休意總領事七日午後二時四十二分由連返奉

天氣豫報

八日西風 晴間曇
七日溫度 最高 零下八度六 最低 零下廿度七

凌雲醫院

診療各科病症
救治慢性麻醉藥品中毒
隨時入院
奉天市

院址奉天市內大西門裡大街路北十號
自動電話四三一一四號

横濱正金銀行

資本金（實收）日金壹億圓
公積金壹萬三千四百四十萬圓

營業科目
一、金票、鈔票、國幣各種存欵
二、國外匯兌
三、貼現、抵押收欵
其他一切銀行業務

資本行及各分支行
（總行）横濱、東京、名古屋、大阪、神戶、長崎、門司
滿洲國　大連（關東州）新京、營口、哈爾濱、
上海、漢口、青島、天津、北平、廣東、
其他世界各地、
天支店地址、附屬地大廣場　電話二－二三三五　二－二六三六
小西關分店　小西關大什字街路南第二九號

一回効散

對齒痛與頭痛　神經痛
被評爲効能最快之回効散對
亦極有効任何藥店皆暢銷
可嘗試之證據勝於理論
本舖　東京大阪　森田製藥所
全國藥店均有代售

德潤堂藥局

鹿茸益血固元膏 精關不固遺精早洩婦女血衰 調經活血強健子宮每張貳圓	**淋濁靈**（淋濁良劑） 五淋白濁膀胱發炎尿道發炎 久淋不愈多年白濁每袋壹圓	**光明丹**（眼科良藥） 暴發火眼目赤疼痛迎風流淚 雲翳雀盲瞳仁散光每袋壹圓
精氣神補丸 精神萎㥁腦筋衰弱氣力短促 補腦增精壯力益髓每袋壹圓	**保腎靈**（保腎強精） 腎臟衰弱精力減退腎虧腰痛 健腎增精培元固本每袋壹圓	**療肺靈**（肺病良藥） 久嗽傷風肺勞吐血各期肺病 療養肺臟咳嗽良藥每袋壹圓
登仙膏（延年益壽） 功能鎮玉池暖丹田存精固漏 培元固本每張貳圓	**愈坤靈**（婦女良藥） 婦女五勞七傷經血子宮各症 不孕滑產暖宮養血每袋壹圓	**胃腑靈**（胃病良藥） 胃脹腹痛嘔吐吞酸消化不良 肝氣不舒健脾良藥每袋壹圓

優待外埠函購郵費免收
藥欵先惠匯票務祈掛號

總發行所　奉天市鐘樓南　德潤堂藥局

雙妹牌香花露

冬令必備

雙妹老牌
玫瑰香蜜
潤面養顏

一經敷用
芬芳嬌艷
常年塗抹
轉媸為妍

雙妹老牌 茉莉霜

赤玉牌葡萄酒

補血強壯

諸位兄弟姊妹們　我以前狼衰弱　因爲喝子赤玉葡萄酒　身体與面色都十分好起來　請倆們嘗試一番吧！

百杯健康
千杯延年

12

巴特露精奶粉

維他命A·B·D及全榮養料配合粉乳

世界的發明之
優良哺育料

巴特露精係乳粉補給維他命B、並使D亦行增加、且蛋白質及脂肪、炭水化物與無機成分等、於乳幼兒之發育、均食有適當之比例、故各種有効成分均由理化學的操合而虔製者也

製造・明治製藥株式會社
監製・東京帝國大學農學部構內
財團法人糧食研究會

疥癬

皮膚愛膚膏

頑癬皮膚病　一盒保好

在夏秋的時節、最易蔓延的皮膚病、如放任不理、則有起可怕的丹毒或敗血症的危險、所以須速調治爲要。這有良藥、名叫愛膚膏、雖爲作痒厲害、欲眠不得的皮膚病、一經採用本膏、刻能解決一切的痛苦、謹勸一試、便知言之不謬。

藥價　試用盒金票十二錢・小盒金票三拾錢
中盒金票五拾錢・大盒金票一圓

皮膚藥良
愛膚膏的特効

一、滲透深達力的卓越　因具有卓越的滲達力、故對於寄在皮下的菌虫、有立刻殺滅的偉効。
一、袪痒止痛使獲早痊　因爲本品把特殊的殺菌收斂消毒保護劑、適宜配合而成的膏藥、故既能袪痒止痛治癒、又能剝去病皮如袪薄紙、振刷新陳代謝作用、將皮膚病的痛苦一掃無遺。
一、愛膚膏沒有絲毫的刺戟性　凡具有刺戟性的藥物、有使患部糜爛增惡、且使皮膚抵抗力低減、而促病菌蔓延的危險、可是良藥愛膚膏、是個絕對無刺戟性的皮膚藥。

主治効能
頑癬、脚趾濕癢、陰囊癬、金錢癬、牛皮癬、疹癬、鵝掌風、濕疹、凍傷、火傷、創傷、擦傷、胝胼（生雞眼）陰毛虱、毒蟲咬傷、靴傷、酒刺、粉刺、面皰、雀斑、汗疹、丹毒、潰瘍、陰部痒疹、陰部潰瘍、口瘡、耳瘡、頭瘡、糟鼻、子鼻瘡、痔瘡等皮膚諸症

總經理所　順和公司支店
大連市山縣通一丁目
振替大連三七五六番・電話七六〇八番

各大藥房均有代售

神皋雜俎

福昭創業紀 (190)

(儒丐著)

—廖經世畫—

第二十二回 整朝儀諸臣言事 征揷漢促明議和

話說太宗。將三路大軍派出以後。明之北邊。立刻震動。往東直至宣府。往西則至黃河穆納漢山。北達歸化。南至邊牆。全爲大軍所佔領。這一帶地處。也有不少居民。蒙漢雜處。突見兵至。自然驚懼逃匿。無奈四面皆有兵營。又有捉生隊。分路搜查。所有逃人。無不照樣驅回。盡成俘虜。其中有願降者。立即造冊。編爲戶口。在這里作書的對於俘獲人民的事。不得不少加說明。以免誤解。古來打仗。爲什麼總免不了俘獲人民的事。這就皆因時代不同。人口不照現在這樣擁擠所致。古時人少。所以人口也算戰利品之一。人口的去留消長。很能影響軍事的利鈍。是以圖强之國。不得不致力於人口的增加。以冀生產力和預備兵的充實。再說古時也無所謂種族之見。雖有華夷之分。

只不過偏重文化程度。程度到了相當的水準。夷狄也可以爲中國。否則中國亦不免爲夷狄。本來全是一塊土上之事。時由兩個以上的勢力。彼此競爭。結果是以聖功王道爲前提。惟有德者居之。但是有德者不必拘有廣大之領土。繁庶之人民。孟子說。湯以七十里。文王以百里。皆由小而致大。可是他們在用兵的時候。闢土地。增人口。那是不可少的事。人口增加的方法。一個是以仁政招徠。一個是由武力俘徙。妥爲安插。撫以仁政。其初雖不免有些駭怕。後來因禍得福。長養子孫。有了世守的職業。反倒無不歡願起來。明末清初。也是如此。太祖以十三副遺甲起兵。若不招徠俘徙。那能一時便有充實的兵力。殷富的產業。太宗時。滿洲全境。以及內部蒙古。雖然統一。人口的需要。還在殷切。同時衰弱的明國。雖說地大人衆。若舉現在的人口來比。還不足三之一。中國人口之增加。實由康熙大帝。六十一年之休養。生息。後半期尤爲殷富。乾隆嘉慶兩朝。又繼之以長時間的承平。人口自然就增加了好幾倍。若說明末。依然還在需要人口。只是他們沒有工夫致力生產。天天在消耗。反觀太宗。却得一人有一人之用。凡是投降及俘徙者。差不多全是後來的漢軍八旗。世代簪纓之家。指不勝屈。便是兵籍。也都由國家給以極優厚待遇。與滿洲八旗。並無何等顯著區別。至於俘來作生產的。後來的結果。比較在兵籍的還要幸福。以莊頭而論。直到現在。那一位不擁鉅萬之富。而百戰從龍的八旗士人。倒都一落千丈。不值錢的熱血。洒了幾世。作熱飯。却看人吃。世世當兵。不着眼於經濟的結果。自然要落到這樣困苦地位了。說到現在。和昔時大不一樣了。原先是關着門。自家玩。現在門戶洞開。而且人口到處擁塞。自己的人口。還成大問題。沒地方安置。那里還敢招致外來的人。原先美國乍建國時。痛感地大人少。曾以法令歡迎人來入籍。所以美國國民。那里的都有。現在國勢膨脹。不但不歡迎外來的人。加勢反倒大爲限制。並且也到海外尋求植民地了。現在世界各國因爲人口問題。可以說自顧不暇。歡迎外人來加勢的事。絕對不會再有。這也因爲時代進化的原故。用現在眼光讀古史。有時便能弄錯。所以不可不推尋他的結果。

奉天通志叙 (下)

(臧式毅)

抑是編之輯。限於時日。未能將吾省近事悉加甄錄。大事沿革。藝文金石諸志叙述。止於清末。其他諸志間及近代。亦頗疏略。後之讀者。亦得覘如遼東全遼盛京遼海諸志有詳略不詳之譏。是則講 以舊志爲病者。今將反脣以稽新志矣。尺有短。寸有所長。舊編具在。無可爲諱。補闕糾謬。實賴後賢。執是叙也。以當自讓。並爲方來之驗。式毅亦惟拭目俟之而已。甲戌十有一月。瀋陽臧式毅。

按。奉天通志之修纂。始於民國十七年。其時袁潔珊先生結束清史館事。因感奉省文物日益發達。唯自乾隆以後百數十年間。紀載未有專書。乃請修志。當局及地方紳耆。咸贊助之。乃廣聘省內外碩宿。分任修輯。但修志與修史不同。史林整而志材瑣史材散在方冊。而志材散在地方。其時奉省各縣。强半未有縣志。搜求材料。至感困難。是以條目雖列。作者猶覺束手。又其時担任纂稿者。皆身任別職。限於時力。稿皆未就。及各縣志陸續出書。又值事變。纂稿諸人散處各地。志館無形停頓者二年。前年金君就館。重理舊稿。又以限於人力財力。勉邀白公佩珩。許君遜九。劉君石儂史君錫華。及文溥數人。分任改作。晝夜忙碌。時無停晷者年餘。而省署亟於付印。是於分卷編目。匆匆結束。及付梓之日。未經整理之稿。猶小半也。溥與史君承派任校勘。擬於校勘之暇。補輯缺殘。俾成完璧。亦以時日迫促。僅就力之所及者。聊爲補綴而已。今書已成矣。不能滿意之處。雖尙甚多。但視舊志爲差强矣。附志數言略述經過如此。(仲智)

滿洲俚諺集

(續) (高作恒)

張和尙。李和尙。須有那二日輪到你頭上。

童子進學喜不了。尙書不曉終日惱。

知事少時煩惱少。識人多處是非多。

長短家家有。炎涼處處同。

人無害虎心。虎有傷人意。

君子一言。快馬一鞭。許人一物。千金不移。

有錢能說話。無錢話不靈。

酒不醉人。人自醉。色不迷人。人自迷。

自己無運至。却怨世界難。

貧居鬧市無人問。富在深山有遠親。

床上無病人。獄中無罪人。路上無行人。即是天下大福人。

庭前生瑞草。好事不如無。

當家方知柴米貴。養兒方知父母恩。

兒孫自有兒孫福。莫代兒孫作牛馬。

離別之後

(續) (何蓬子)

這傷情的話是如何的難說。恨此時無南歸的雁子。不能在荒原的夜深嚙歸我的鄉思。又恨萬籟無力彝不住我的悽惶。這一種孤苦的情懷。不能述與明月。不能述於寒風。只可化作晶瑩的淚水。流在夜深的枕上!

我不是單純的爲了懷鄉。也不是單純的爲了念舊。在這種悽切孤寒的夜間。實令人感到人生渺茫而無依的惆悵!這山高路遠。長途漫漫地人生呵!何處是我的歸宿?非是我想入了玄虛。被時光和命運激盪的我。此時誰感到人生的厭倦。我以前是希望的。興奮的。如今呀!只須要休息和安慰了!非是我太以頹唐。但是這無情的日子。和環境深深地給與。只有喘息着悠悠地閒恨。前途幸福。永遠在我眼前是飄渺的!我現在正好似一箇短線的風箏。在這天空地濶的人間飄搖!無盡的辭搖着吧!

我個人的情緒入社會來便是如此。同學諸位的一切。我眞羨慕極了。郭君!從你的來信上。我知道你仍是原氣旺盛。大踏着步伐。质高氣揚的踱着學生生活。你眞是幸福呀!書潤。更是飛鳳騰達。青雲直上了。至於椿。和徐。他們更可以驕傲了。他們在櫻花開時。到那裡。有迷濛的詩情畫意的三島。他們遊覽。有清秀的富士山可供他們的清吟。在那令人陶醉的環境裡。他們不會思鄉的。可是。我又怕他們一見了那鳳光明媚的景色。忘懷了我們在瀋濱分別的雁侶。忘懷了這在風雪凄迷的荒原裡悵望的朋友了!

好了。你們都不要牢騷吧!你們的前途眞是無量。你們努力吧!我日夜爲着你們祈禱!

話是如許的多。但猶未洩盡我的悲感。我們何時再能到一起。痛飲三宵。快談十日呢

一〇二六。公主嶺—

名學輯要

(四十) (吳潤華)

再以時辰鐘論之。 鐘之表面上標誌者爲十二個小時之數目字。時針所至之處。無論爲一、爲二、爲三、以至爲四、五、六、七、八、九、十、十一、十二、皆不過是一個小時之表示而已。 然而時針至一時之際。報響一聲。至二時之際。報響二聲。是時間上。雖僅爲兩個小時。然而經過標認一二之數目。相合爲三。而報之聲響相合亦爲三也。所謂鷄三足者。 即是此理。玆更舉例如下。

1、子、一、一〇、
2、丑、一、一〇〇、
3、寅、一、一〇〇〇、
4、卯、一、一〇〇〇〇、
5、辰、一、一〇〇〇〇〇、
6、巳、一、一〇〇〇〇〇〇、
7、午、一、一〇〇〇〇〇〇〇、
8、未、一、一〇〇〇〇〇〇〇〇、
9、申、一、一〇〇〇〇〇〇〇〇〇、
10、酉、一、一〇〇〇〇〇〇〇〇〇〇、
11、戌、一、一〇〇〇〇〇〇〇〇〇〇〇、
12、亥、一、一〇〇〇〇〇〇〇〇〇〇〇〇、

(未完)

象棋消遣

本報主辦象棋大會 決賽 奕乘錄 (35)

第三局

▲胡震洲(藍先)
△白桂山(紅) 和局

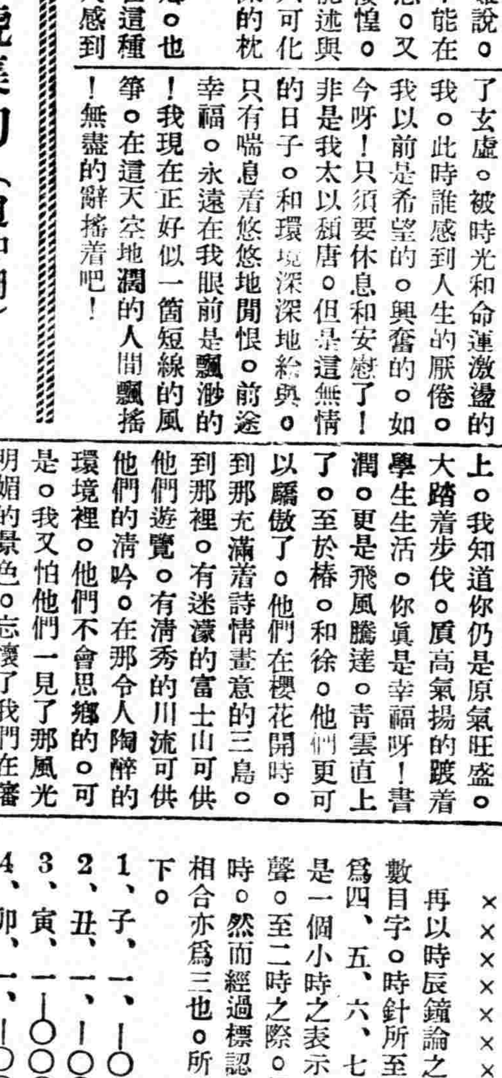

▲馬七進六、『此着白白多送一子、意欲何爲、蓋因和即是勝、由此推憶胡軍於失卒退馬騰車對車時、已顯然以和局而獲最後之勝利者明矣、

盛京時報萬號集句

(趙仲珊)

盛名之下(註一)其盛矣乎(註二)世俗盛美(註三)于斯爲盛(註四)
京師者何(註五)鎬京故基(註六)統以京尹(註七)莫之與京(註八)
時髦允集(註九)無時或怨(註十)甚得時談(十一)動惟厥時(十二)
報本反始(十三)不報無道(十四)以德報德(十五)告成大報(十六)
萬盈數也(十七)十萬爲億(十八)動以萬計(十九)或相千萬(二十)
號本作號(二十一)發號施令(二十二)家以號名(二十三)掌辦六號(二十四)

註一。後漢書。註二。中庸。註三。史記循吏傳。註四論語泰伯。註五。公羊傳。註六。雍錄。註七。班固賦註八。左傳。 註九。後漢書。註十。書。無逸。註十一魏書崔休傳。註十二。書。說命中。註十三。禮。郊特牲。註十四。中庸。註十五。論語。憲問。註十六。顏延年。宋郊祀歌。註十七。左傳。 註十八。禮。疏。註十九。埤雅。註二十。孟子。 滕文下。註二十一。集韻。註二十二。書。冏命。註二十三。周禮。 夏官。大司馬。註二十四。周禮。春官。大祝。五。一。三一。 集于松陰館。

懺悔

(續) (衣明)

玉貞站在旁邊。嚇得連一句話都說不出來。只是瞪大兩隻眼睛看着亞貞。把一鍋焦黑的飯倒出來。

『姊姊我眞對不起你。 我簡直忘了這事呢』。

『你看敏夫也許 回來吃飯。那怎麼辦呢?』

『禍不雙至。禍 不單行。當亞貞急得滿臉大汗。玉貞也呆得不知所措的時候。驟然間聽得後院一陣吽喊。和樹枝折斷落地聲衝進來。亞貞就立刻推門向後面跑。玉貞也 跟在 後面。一個樹枝落在草地上。覆了柱兒。柱兒躺在草地上。哭着喊痛。玉貞在這時像在惡夢中一般。暗暗惱恨。她覺得這實在太苦了。一天忙到晚。連五分鐘的自由都沒有。如何會料到柱兒趁看書的時候偷偷去搬樹呢?她這心裡一陣說不出苦痛湧上來。

停了一會敏夫回來了。一看珠兒摔傷了手骨會便忙着去尋外科醫生。

大概隔 開有一點鐘的 突聞吧。敏夫像失神一樣的慌張請了一位孔大夫來。孔大夫說柱兒的臂骨已經碰折。必須送到醫院裡去好施手術。

亞貞同了敏夫一同把柱兒送到醫院去。這時鐵兒吃了很多爛蘋果。不想再吃東西。也不找媽媽。小臉燒紅像秋天裡的辣椒。兩隻小手捧着肚子。隔一會便嘔起來。

亞貞從病 院垂頭喪氣的回來。看了鐵兒的樣子。又是一激動。她不等跑向前去抱鐵兒腿一輭便把整身軀摔在地板上了。

『姊姊你怎麼的了!』玉貞急得目登口呆。用力扶她姊姊起來。亞貞慘白如紙的臉上。沒有一點生氣。玉貞勉强扶她上床躺下。她息聲微弱像涼秋草叢中的弱虫。

過一會敏夫很跟蹌的踱進家門來。他看見亞貞躺在床上。玉貞立在地上發呆便對玉貞說『完了我失業了。 因爲方纔…就誤上班的時間。主任說我應該按時上班 。不該隨 便因私事。就誤公事。我一時氣忿和主任反駁 幾句 便被 裁下 來!。』玉貞聽了像一桶涼水由頭上澆下來。

便回到自已的屋子去。覺得這一家的命運來到末路了自己像是罪魁。難辭其咎便先把那本紅樓夢燒着。『我永遠不看這種害人的書。只說了這麼一句這低沉的小室中便寧寂起來

(完)

黑海航程

映畫脚本 裕振民著 (20)

音響	場面	對話	撮影
	桂貞 落着淚說:●	好模樣就抽起大煙來了。當初還背着我。後來總是說忌。今天忌明天忌。一年四季春夏秋冬的推起來了。我看你也是沒有忌的那天了!	大寫
	日新 一面抽。一面嬉皮笑臉的說:●	我忌。我忌就是了。	
哭聲	桂貞 痛哭起來說:●	父親怎麼死的。姐姐怎麼死的。你可不要再抽了!你不要再抽了!你可不要再抽了!你不要再抽了!不要再抽了!不要再抽了!(一聲比一聲低微)	全景
音樂	每一個『不要抽了!』都有一個—突入場面—描寫着日新失業和抽煙的情況。一次不如一次(補助字幕)(九一八事變後)		溶暗
風雪聲	雷公館街門 一個洋式的街門。門首鑲着一個磁門封。上書『雷公館』。由這個街門。可以望見院內的二層新式小樓。無情的天日。飄着雪花。		溶明

春秋左傳地名對

(龐靜齋)

卷楚 雚苻 籍圃 戶氏 司鐸 曲洧 少禘 宣榭
比蒲 桔柣 簡城 鬼閻 負函 上鄍 太行 僖闕
西圃 逵路 大陵 夏汭 聊攝 平陸 句竇 鄭虢
東閭 皋舟 太原 殷虛 姑尤 中都 乾谿 周唐
大野 逆畤 長勺 北杏 陵阪 沙鹿 魚里 鷄父
平州 曲池 不羹 南荊 陘庭 隸魚 鹿門 狐人
溷馬 倉野 庸浦 蒐氏 夾谷 桑隧 塗水 城父
舒鳩 麋丘 靈臺 蒲胥 平陵 梅山 阜山 丘皇
長子 澨阪 石窌 杞圃 盧柳 野井 向上 儀栗
夷庚 清丘 銅鞮 桃園 郪棠 丘宮 平中 施松
沈鹿 錫穴 陽穀 蒲隧 大鹵 那處 繻葛 女栗
令狐 木門 新田 棘津 直轅 浮來 價茅 夫椒
負黍 楊氏 濡上 笠澤 外里 桐汝 千畝 左巷

竹枝詞

(續) (吾廬)

▲六國飯店

海外珍奇費客猜。兩洋風味一家開。外朋座上無多少。紅頂花翎日日來。

▲打球房

五陵年少喜檯奇。酒後茶餘日午時。房內與高來撞打。主人還代計雌雄。

▲香塲

風吹名字滿城香。族族爭遊是此塲。最是新正風月節。迷離滿眼門新裝。

▲自來水

城北方塘一鑑開。千萬龍蛇地下排。問渠那得清如許。謂有源頭活水來。

▲弱德院

桑榆景暮更何歸。嘗徧風塵戀棧違。豈合此身居此地。妨賢尸祿自知非。

▲八旗生計

當年紫氣指遼東。武帝旌旂在眼中。三百年來一刹那。日云暮矣更途窮。

脚本員及監督助手徵募

一、應募資格
　一、滿洲國人精通日本語者
　二、專門學校卒業或具有同等以上之學力者
　三、未滿三十歲身體强健者
二、提出書類
　一、自書履歷書 二份
　二、最近撮影脫帽上半身手扎型照片二枚
　三、自作文章(日滿文短篇)各一部
三、報名截止 康德五年二月十五日
四、提出場所 新京大同大街 滿洲映畫協會製作課

招募汽車學生

○學費大特典(繳向來半費)

現今司機人材極告缺乏、今後司機之需要、將益增大、如能就學、可獲免試、就職實屬唯一良機、有志者請速入學

奉天商埠地三經路八緯路一四六

國際自動車協會 滿洲指定校 **東亞自動車學校**

學則附二分郵票即寄上 電話(二)二四七九番

奉天大同實業學院

本科 四級二百四十名高小卒業程度

研究科 四級二百四十名初中卒業程度

報名 二月九日截止 原名 奉天大同學院

考試 本科二月九日 研究二月十日 校址 奉天小南關大街

簡章附郵票二分函索即寄 電話(四)二五八六

奉天日語學院招生

科別 初等科、專修科、高級科

額數 各科均六十名、插班生十五名

報名 自陽曆一月五日起至二月十三日止

考試 陽曆二月十四日(外埠生有証書免考)

開學 陽曆二月十五日

校址奉天小西邊門外總站北鐵路局舊址

「另有詳章函索附郵二分」

這個牌子 電池界之王

朝日乾電池

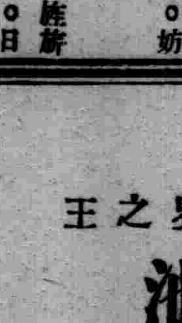

代理店
春季電料行 奉天小西門裡
翔利號電料行 奉天小西門裡
同興成電料行 奉天小西門裡
天增泰電料行 新京大馬路
東興行電料行 四平街驛北四條通
裕源昌電料行 哈爾賓道外南一道街
利達號電料行 哈爾賓道裡十二道街
電興號電料行 吉林河南街

海軍各軍需部 遞信省朝鮮總督府 滿洲電信電話株式會社 指命品 指定工廠

朝日乾電池株式會社 滿洲駐在員事務所

奉天稻葉町五番地

兒童

飛機「兒歌」

（又一個大孩頭）

(一)公飛雞。母飛雞。誰家雞蛋抱的雞。怎麼飛力這們大。一直飛到天空去。回來吧！回來吧！小心鷂鷹捉住你。

(二)一個飛機飛上天。裏頭坐個活神仙。神仙家鄉多們遠。一去十萬零八千。

(三)坐飛機飛上天。月裏去找常娥仙。常娥坐在飛機裏。飄飄忽忽來人間。長的媚。長的嬌。柳腰欵欵小姣姣。

(四)嗡！嗡！嗡！嗡！嗡！嗡！飛機飛在半天空。逐白雲。乘長風。晝之日。夜之星。同作伴侶在長空。

(五)防空！防空！夜間千萬別點燈。一家燈光露出去。難免敵機來炸轟。好兒童。好兒童。每當防空別點燈。

慰問前方將士文

（高文彬）

前方將士們。勇敢的將士們：我們同樣在皇帝陛下。沐着皇恩的人。爲甚麼我們安享幸福？在自己的故鄉裡。享家庭的快樂。和親子的慈愛。冬取煖。而夏散涼。終日尋求相當的知識。有時在忙中偷閑。還要遊花看景。以舒暢心懷。……我們這種優遊自在的生活。是多麼幸運呢？反過來想想諸位。別了故鄉。辭了親愛的父母和嬌妻幼子。在冰天雪地的冬季裡。仍須披星戴月。爬山越嶺。在酷熱的暑天中。仍須在青草地上。飽蚊蠅之腹。說不定在甚麼時候。一個不注意。便命染黃泉……。可敬的諸位！這種擔驚害怕的生活。是如何的不合適呀！這當在我幼稚的思想中旋轉着。但細想諸位。如此爲之。是爲自己求幸福嗎？謀私利嗎？不是。決不是的。是爲着我們的國際維持治安的。諸位因爲保持我們。下了親愛家庭的骨月。飽受飢寒。晝夜奔馳。無論是山。河險惡等處。均以大無畏的精神一往直前。雖在槍林彈雨中而不懼。眞所謂堂堂大丈夫也。諸位爲我們如此的犧牲。奮鬭。安享幸福的我們。當如何去感激呢？當然精神如一體。諸位若不如此的有勇敢之氣。我們的骨內。一切的一切。皆不知到何種地步了。現在。居然依賴着諸位將士。將我們的危險期遮擋過去。想到此。眞是找不出恰當的言語。來形容出我們感之下所要說的話。『謝謝』？〃叩拜〃？……均不够用。那麼！只有敬候諸位。與惡暴的敵軍。凱旋歸來後。我們再盡所能達到的力量。去面謝吧！當諸位戰事忙碌的時候。也不必寫了許多。只有將個人內心深處的眞話。吐出了幾句。聊慰諸位將士。　敬祝凱旋

他們能—
殲滅共產黨。
打倒舊軍閥。
使其踏入天堂之國。
來建設新的樂土。
邁入光明之大路。
啊！皇軍。
無敵的皇軍。
× ×

徵答問題

請將此七巧板。拚成如下杏葉形。不拘反正面均可。於大下星期二揭曉。用抽籤法。有三名給獎。

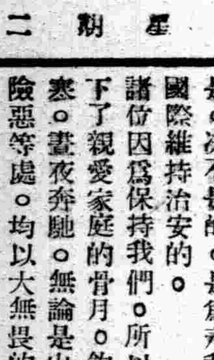

（杏葉）

注意：解答時必須用信封裝入。如用明信片。或在封皮不標明『徵答』二字者。絕對不取。

再。一封信內。只限一人。

日本皇軍

—恒—

皇軍。
無敵的皇軍。
百戰百勝的皇軍。
如何的威武。
如何的奮鬭。

皇軍。
軍堂堂的皇軍。
光明正大的皇軍。
何等的勇敢。
何等的仁慈。
他們能使—
在水火中之四萬萬同胞。
到樂園裡去。
到天堂裡去。
邁進幸福的前途。
啊！皇軍。
偉大的皇軍。

歡迎兒童寫眞

奉天小北關大街李渤然先生之女公子『麗艷』三個月撮影

墓場

（曉鳳）

—紀念銘亡的五週—

我未飲美酒怎樣的沉醉？
那來的愁思怎這樣的悵惘！

無意識的步伐踱出。城南郭的原野。
金風颼颼。
落葉片片。
兩目佈滿悽涼！
× × ×
平坦的原野何來的墓塲？
啊！可憐的墓塲！
你怎這般孤獨寡合？
你怎這般撩人悲腸？
× × ×
銘！墓塲裡長眠的銘！
您現在是否和生前一般快活？
您現在是否和生前一般熱腸？
您是否知道我現在佇立在您的墓側—
徘徊而悲傷？
× × ×
是的。我不願憑弔您的土墓。
我不願來這荒野頻流淚漿。
但是。每一憶覩了您的生後。
又不得不來這荒野的墓塲—
祈禱您幽魂的安眠。
頌告您生後的永遠安康！
× × ×
請瞑目吧！銘！
您生後的一切
絕不辜負您生前的心願。
您遺下的孤妻愛女。
都很精健神强。
× × ×
荒野孤獨的墓塲。
只有些枯骨伴着幾株光枝的白楊。
試想。
人們一生的奔波那是安樂之鄉？
唯有這荒野的墓塲是眞實的歸宿。
瞑目吧！銘！
祝您永遠在永樂之鄉!!!
三八。春。於瀋水

解答

（十一月十八日）

飛機形拚法如上。此飛機形之製作者爲社外投稿中錦富先生（住址不明尙未寄贈）茲於截止日抽籤。計抽中者三人。○一○張殿華（欒縣車站德益成）二○白寶和（遼中小北河永興昌）三○鄭長明（呼蘭石人鎭茂盛東）餘未得獎答中錄名人。齊宜璋。舒廣山。劉俊傑。趙顯揚。孫本基。劉桂芬。張英。孫伯字。王興之。胡瑰琦。陳廷剛。王兆瑞。郝如雲。唐毓璋。

迷信之害

—家訓—

迷信是愚人都有的一種擧動。他們稍有小事。便焚香拜偶。占卦問卜。他們的意思。如果不這樣。則患者不能愈。處事也不能順適。總而言之。如果不敬神。則種種事業不能成功。樣樣疾病不能痊愈。然而他們這種虔誠的結果。眞能如願嗎。不然。大概人事都有一定的理論。是必須看各人的行爲如何。如果處事謹愼。方法安善。或節制飲食。則決不至於做事失敗。或災殃發生。和敬神有什麼關係呢？而況神者究竟何在？現在一般人民多數迷信。因此往往有誤種種事情。或危害於生命。此等擧動。眞是盡害而無益的所以我們必須戒除。引導愚人爲正途。要記着！迷信實是人類最大的害處啊！

咬口令

從南來個瘸子。挑着一筐茄子。用手拿着櫈子。前頭有個木頭橛子。絆倒了瘸子。撒了茄子。打了櫈子。把瘸子氣的拿茄子打橛子。

一出南門走六步。遇見六叔和六舅。好六叔。和六舅。借我六斗六升好綠豆。到了秋。過了月。再還六斗六升好綠豆。

—陳英華—

飛揚裏默默地禱祝着。苦啊！唉！……『快些兒走啊！天氣這樣冷……』妹妹和我走着。才說了半截話。下半截。又被北風打擊回去了。我們和風對迎着。却忘了一切的冷了。橫斜的老松。穿着白衣兒頑固的敵抗着。—北風。大地一切都現出凄涼的景象。我回頭看四行脚印兒很顯明啊！一尺的踏着雪光歸來了。

（奉天姚織德）

謎語

頭頂三十二兩
脚穿八字草鞋
怪哉眞怪哉
腰中長出眼睛來
（一字打猜（質））

夜

栩栩

夜深了！後院的古鐘又發出淒涼的哀音。窗前的枯樹。披着月亮淡黃色衫子。清瘦的映在窗紙上。啊冷影。靜靜的院落。覆着幾堆白雪的月陰。寒風在院中迅速打了一個旋。也好似劃一個問號。來詫異這奇怪的人生。街燈也淒淡着。點綴這漫漫的蒼空。

笑一笑

—作恒—

笑一笑：少一少；
惱一惱：老一老；
鬪一鬪：瘦一瘦；
讓一讓：胖一胖；

冬

冬之神在大地上任意施它的暴威。剎那間送來了片片的雪兒。『唉！風雪呀！你爲什麼這殘暴呢？……』穿着破衣襤兒的乞兒在白雪眞能連到枕上嗎。那遠遠的柝聲。怎樣這麼苦。淒涼。在這寂黑的夜中。

代郵

譚文仲先生。來函已悉。屢蒙投寄『兒歌』謝謝！孫煥章先生。用名信片解答有違『徵答』原則。是以未取！此覆！

—編者—

募集情書

章衣萍的『情書一束』我讀過一次。記得還在前年夏季。不過現在我又想起來了。我想。我國文壇也應當開朶這樣不凡之花。然猶須不落他人窠臼才好。於是我想出一個『募集情書』的辦法。

今後。海內已成眷屬和未成眷屬的有情人們。她或他。如能不吝什襲付郵寄下。實所不勝感激。一俟達到了集腋成裘的目的。將來或公諸報端。或付梓問世。

再。有欲以文字爲戲。而互通『言情』魚雁者。亦祈用理想智慧。描寫成文後。逕寄敝處。不論文言語體。酌爲答復。但爲文必須艷麗。纏綿。悱惻。…總之。以佳爲妙。反乎此者。恕不裁答。

通信處：奉天中央局私書函四五號。募集人jj。

定期股東會通告

股東先生台鑒敬啓者案查本公司定章定期股東會每年一次於本公司全年賬目結算後行之茲屆二十六年度決算告終定於二十七年二月十九日（即夏曆正月二十日午前十一點）在大連分公司開全體定期股東會屆期務祈蒞會是幸特此通告敬新週知

民國廿七年一月十六日

煙台政記輪船股份有限總公司 董事會謹啓

開豐鐵路公司召開股東會公告

本公司定於康德五年二月十九日午後一時在本公司內召開第十一回定時股東總會務希各股東携帶股票先期簽到如股東委託代表時概以股票或出具與送存公司之印鑑同一圖章之委託書爲憑特此公告

坟地戶管遺失聲明作廢

緣爲劉景先領名坐落市內保安區北牌屯東屯一段充作回民葬埋之義地因被奉山路截斷道裡外成爲兩段在事變時將該戶管遺失乃呈請市署補發新照外合亟登報聲明該照勿論落於何人之手概作無效

現管業人 張博文啟

遺失租照聲明作廢

鄙人李子臣在奉天市內小北關望碑樓西胡同八號租得市署官地皮一段南北長四丈東西寬八丈自己蓋有住房六間因不愼竟將該租照遺失今除呈報補發外合亟登報聲明勿論落在何人之手概作無效

李子臣啓

聲明喪失地照

張江出名買梁杜冷昌領名坐落双山縣四區新甸紅號經字七七〇號計地四十五坰大照一張於民國十九年三月間寄存在奉天大西關李佩勳家不料李家被人慘殺只剩未在家之李鏡洲一人現下亦不悉其去向但是這項地已賣給趙玉崑名下爲業因此照隨同李家喪失只得登報聲明請求縣署補發新照外勿論落於何人之手概作無效

双山縣四區新甸屯 買主趙玉崑 賣主張占山 仝啓

緊要聲明

茲有高趙氏房照一紙坐落錦州市東街路南門牌五三號市房一所附帶陳耀庭當契乙紙於本年一月二十七日因一時不愼丟失如各方親友拾得請送至錦州市北街路東源和勝當時謝義壹佰圓決不食言特此登報聲明

聲明人 陳耀庭謹啓

恭頌步兵一團二營五連功勳德政

轄安縣久財源子村荒岔溝駐軍第五連連長松本上尉排長小野中尉吳中尉何少尉諸君對於防內治安肅正工作日作宜勞不辭辛苦鬬於匪情之蒐集戰鬪之武略頗著功績敝境享有安居者實賴該連保障之力也尤可欽佩者共官兵對於商民異常和靄實現軍民一致敝等蒙保障愛護之德實深感戴謹登報端聊伸謝忱

荒岔溝屯商民等敬具

鳴謝 公裕太陽保險公司賠款迅速

敝號北櫃後院倉庫不幸於日前失愼被焚當由該公司派員調查按照損失國幣壹萬壹千五百元如數賠償領款之餘特登報端致謝即該公司創設於英國倫敦已二百餘年爲世界最老之保險公司辦事敏捷信用可靠誠不虛傳特再爲各界介紹焉

新京南大街 裕興號無限公司謹啓

該公司 滿洲分行 奉天大西邊門外一二一六 新京經理處 新京吉野町五六 天益興內陳亭瑞君

長嶺縣福厚湧對衆股東緊要聲明

逕啓者前因本號外債催索甚緊不容再緩曾分函並登報端請衆股東於康德五年一月二十五日以前指示辦法詎屆期杳無消息本經理爲清理外債以卸責任計不得不將本號所有現存貨物舖墊全部動產及不動產評價統盤讓渡於債權人作抵債之方法查本號所有負債（即原股本以及欠外貸款本利并來往等項）共爲貳拾八萬壹仟九百貳十七圓七角五分而本號所有資產（即現存舖墊貨物全部動產及不動產）共計爲拾六萬零五百零貳圓壹角七分核計共虧累拾二萬壹仟四百貳拾五圓五角八分除股本拾五萬零叁仟六百圓賠淨外如以產抵債尙虧壹萬七仟八百貳拾五圓五角八分之數亦即祇得請求各債權人等分攤讓免作爲兩清以上辦法本經理未便擅專除分函各股東報告外並登報端限於康德五年二月二十日以前如各股東仍無具體償債辦法即認爲默示同意特此聲明

長嶺縣福厚湧經理 單文斌 徐心一 謹啓

康德五年二月一日

寧安縣公署佈告 第一三三號

關於催繳移民用地地照之件

爲佈告事查本縣關於本縣移民用地提出地照限至康德五年一月五日止業經通令佈告並刊登報紙各住戶其未照期交到者因屬不少而意存觀望延不提出者亦居多數茲爲注意民權起見特將繳照期限展至康德五年二月十五日凡持有左列移民地區內地照各戶務希在此期內一律查照以前辦法將地照全提交勿再延緩致失利權是爲切要此佈

康德五年一月日

寧安縣長 袁怡[illegible]

計開

一、滿洲拓植公社買收區域

第二區 臥龍屯保、臥龍甲、二道溝甲、孤家子甲、腰三家子甲、拉叭屯甲、干溝子甲、蘭崗甲、西崗榆樹林子保、東三家子甲、八家子甲、羅成溝甲盧家屯保全部及第二區無住地帶

第三區 渤海保、阿堡河子甲、西荒地甲、下村甲、胡家溝甲、七間房甲

第四區 上馬河保、全部及無住地帶 新安保、密江甲、楊木林甲、及以西無住地帶、海浪保、海浪甲、敖東甲、藍旗甲、牡丹甲、及以西無住地帶

第五區 磨刀石保全部及無住地帶

第六區 五河林保、北甸甲、五道崗甲、馬橋河甲、及無住地帶、（圖佳線以東）

第七區 沙蘭頭保全部及無住地帶、

第九區 鏡泊湖保全部及無住地帶、

二、滿鮮拓植股份有限公司買收區域、

1 第八區道林地區一帶
2 第五區敖頭北溝地區一帶
3 第五區顏家屯地區一帶
4 第五區林家房身地區一帶以上

肇東縣招墾地整備委員會佈告 第壹號

關於買收地區公佈限期繳照之件

爲佈告事查本縣自建國以來諸般事業着着進展管內治安日漸確立惟民智未開不知開發致使利棄於地殊爲可惜近來政府基於日滿不可分離關係係圖治安確立開發產業急於扶助起見樹立移民計劃是以本署根據中央政策成立招墾地整備委員會按照省方選定本縣移民區域以合理辦法施行買收如此辦法民族協和自易實現而治安庶可確立產業將易開發其決定之辦法列左合行佈告週知凡屬買收區域內者務遵照列各項限半個月期內將所有地照及關係書類送交招墾整備委員會（即縣公署）以便按地發給應得之地價如在期內無故玩忽不將地照提出即按地主不在辦法將應得之地價由本署暫爲保管案關人民權利咸宜從速遵照辦理萬勿徘徊觀望自行貽悞切切此佈

左記

一、買收士地區域 第五區左列各井豐餘荒（一）成字歲字律字呂字各井豐餘荒（二）調字一、二、三、四、五井（三）陽字一、二、三、四、五、六、七井（四）雲字一、二、三、四、五、六井（五）騰字一、二、三、四、五井（六）致字一、二、三、四、五井（七）雨字一、二、三、四井豐一、二、兩段餘荒（八）露字一、二、三、四、五、六井

二、地照提出期間 自康德五年二月一日起至康德五年二月十五日止

三、收繳契照機關 在買收區內各地主務將所有地照及關係書類在限期內送交肇東縣招墾地整備委員會先行發給收據

四、逾期繳照處分 在買收區內之地主不論居住縣內縣外故意遲延不交地照者決定按照地主不在辦法處理之

五、地照丟失或抵押 如有地照丟失或地照抵押於他人者應親身來縣聲明以資核辦萬勿坐棄權利

康德五年一月二十五日

肇東縣長 肇東縣招墾地整備委員會委員長 王光旭

收買電業股票臨時股欵領收證

以後應交各期之欵與賣主無涉均歸買主交納如實領收證時請將委任狀附帶將所買各種股票列下

電業股票臨時股欵領收證 商工銀行 紡紗廠 商業銀行 電信電話 惠臨火柴 洋灰股票 肇新窰業 開豐鐵路

奉天小西關上頭路南三泰號 電話(二)三五二六號

介紹名醫朱維翰先生 西園

朱大名醫係奉天市漢醫會董事應診於奉天大西門外大吉來藥店歷有年所對於醫理精驗宏富如男女內科小兒科婦人科花柳科尤爲特長經先生診治各項難症皆有藥到病除之力着手成春之功故遠近一般患者莫不稱贊良醫因戚友經先生治愈者甚多故登報廣爲介紹先生每日應診時間上午門診下午出診

介紹人 翁問卿 于忠海 葉凌閣 鄒人雋

秋農醫院

電話 二・三一○一 二・三一○九

診治各科病症住院方便解除各種毒品中毒

分病舍奉天市南市場東緯路（地址奉天市南市場十一緯路）

因本院病室不足應用新蓋分病舍一所庭院寬闊六畝植樹木花草空氣新鮮適於養病收費低廉

院長 苗秀新（滿洲醫大畢業）

奉天商工銀行

總行……奉天城內軍署街
十間房支行……奉天商埠地廿三經路
商埠地支行……奉天商埠地馬路灣東
平安通支行……奉天平安通十三番地
哈爾濱分行……哈爾濱道外正陽八道街

存欵	定期・活期通知・特別活期・儲蓄存欵
放欵	不動產抵押・商品抵押・貼現・營業生活小數放欵・
匯兌	國內國外電匯票匯
其他	代收欵項及其他一般銀行業務

瀋陽中國銀行

存欵	匯欵	名欵	其他業務
定期活期 存欵利息優厚手續其他捷簡	電匯票匯信匯 國內外各埠均可通匯	抵押放欵貼現放欵	進出口押匯代理收付事項

城內行電話號碼 四、二〇三一（五） 四、二六一七 四、三三五三 營業專用

南滿站辦事處 電話號碼 三、四四一八（二） 三、四四一〇

戒烟 天然清補丸

(一)君願不受烟毒痛苦見烟自厭乎
(二)君願吸烟隨時可以拋棄而不上癮乎
(三)君願神暢飲食加增大便暢利而無烟容乎
請服

此藥本爲清補品兼有解除痼癖之特效已經內部化驗証明無毒質性和平保君服藥後烟積由大小便慢慢潤下而烟癮自能按日減小無絲毫痛苦不誤工作而癮已除如藥無效原盒退欵定價每盒一元二角半打六元六角一打十二元日金滿票通用如直接來津函購者免收郵費

新京四馬路泰和藥房 江省南大街新新藥房 吉林省河南街同義成 大連富久町延生堂

總批發處天津黃緯路閻氏製藥所

代理

商標 發明 意匠 關於會社 組織程序

事務所新京東五條通三番地（取引所南對門）電話三一五七七二番

前實業部商標局囑託勳六位景雲章 辦理士 中根齋

奉天辦公處 商埠地四經路二五寶隆洋行 小西關大什字街西三益洋行 電話二一二九八八 二一二七三七

冰菓

驚人的大暢銷

一夏純利益參千圓

存庫豐富 立時按裝

年產一千五百架 日本第一之 國益冷凍機

奉贈目錄

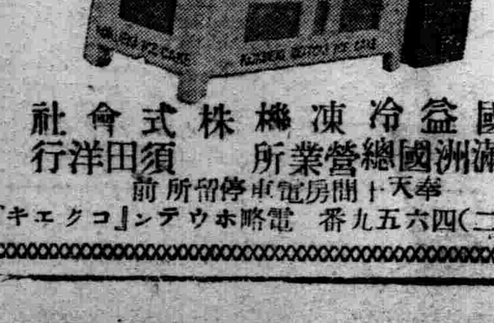

冰果

國益冷凍機株式會社 滿洲國總營業所 須田洋行

奉天十間房電車停留所前 電話(二)四六五五九番 電略ホウテン『コクエキ』

新書出版

學生之友 全書一大厚冊 特價國幣九角 有志青年必備 李昨非著

黃金時代 上冊 社會長篇小說 全三冊（上冊） 特價國幣五角 張恨水著

信源印書館發行 奉天小北門裡路西

慢性胃腸病・結核 新生物劑療法

酵母劑或黑菲菌劑在東亞的歷史、自問世到今不過有十年的光景—可是個間在治療界實有驚人的功績。這種藥劑不一而足、但由藥效論、不能不推『若素』爲代表品。

向有的酵母劑 大率是麥酒酵母

原來酵母、種類很多、裡頭沒有藥効的也不爲少、縱有藥効、然作用各不相同。往日的觀念、咸以麥酒酵母爲藥効最大的酵母、麥酒釀造廠所產酵母照原物出現於市場頗爲一般所歡迎。麥酒原料麥芽所含維他命乙種、因在釀造途上爲釀母所吸着、所以麥酒釀母內含有多量的維他命乙種、這是麥酒釀母劑最大的特長。

富有維他命乙種 新菌種發見

但是日本產麥酒爲合東亞人的嗜好、混入三・四成的白米、所以維他命乙種的含有量較比純粹麥芽所釀的德國麥酒爲稀少。『若素』有鑑於此、是對世界各國麥酒釀造法詳加調查、選用富有維他命乙種複合体的原料、依了政府特許的製法、更配合消化酵素及其他有効成分而製成的藥劑。所以問世以來始終維持斯界代表品的榮譽地位。『若素』的品質、精益求精、經過日進月步的改良、最近完成酵母劑的最高峯複合黑菲菌劑、而爲斯界別開一新紀元。這個複合黑菲菌劑、具有向來麥酒酵母劑難得的多數優點、就中最堪特記的是發見維他命乙種吸着力很强非麥酒酵母所能企及的新菌種、培養之而配合的一點。

維他命乙種複合体廣汎的効果

複合黑菲菌劑的特質和其効果

據向來的觀念、維他命乙複合体、祇是脚氣特効藥然那不過是複合体中某一個成分的作用。倘若由複合体全成分論、其効果遍及慢性胃腸病、結核、腎臟炎、惡阻、姙娠中毒等的豫防和治療、幼兒的發育促進、体質强化、疲勞防止等廣汎的範圍、而發揮驚人的效果。

> **攝食日光**
>
> 我們身体的如不享受充分的日光、便不能保持完善的健康、與背陰的草木呈現黃萎軟弱的一般。今日有所謂日光療法、即對於結核病及其他患者施行適當日光浴的方式、在各國早已盛行了。他如維他命第四(丁)的內服法、也有與日光浴同樣的效果。『若素』成分內所含維他命第四、以次第一(甲)、第二(乙)、第五(戊)等等極爲豐富、所以『若素』的服用能治佝僂病、健固牙齒骨格、且能增進抗病的力量。

『若素』除上記新菌外更含來比特NK菌、是『若素』研究部所發見的阿斯貝爾基爾斯菌族的一種。本菌具有助長消化增强抗病力的作用。東亞人多以澱粉質爲主要食品、所以如缺乏澱粉消化酵素阿米拉宰便起腸胃病。但『若素』因配有萊比特NK菌故能抵補阿米拉宰的不足、結果對於慢性胃腸病發揮驚人的效果。

最堪注意的成分和効果

以這些新出菌種爲緯、以世界的優秀原料爲經所織成的複合黑菲菌、已告完成的今日、從來的麥酒釀母劑、維他命乙劑、已無存在的價值。試由組織成分的內容或治療効果的範圍及其他任何方面論、單純釀母劑或維他命劑到底匹不及這複合黑菲菌劑。複合黑菲菌組織成分中最有特色的列舉如下。

蛋白質 此內含有多量的胸基酸、尤其是有促進幼兒發育的黎精、對於胃潰瘍有特効的希司奇精等々

含水炭素 因含優秀的肝糖素、源々補給精力、增進勞働或運動能力、又加强抵抗力、促進小兒的發育

燐化合物 是成了腦神經的榮養素、維持腦力、防止神經衰弱、「固爾答赤恩」是能挽救疲勞、低減血球沈降速度、防止因過勞而來的衰弱消耗性疾患。除上記諸成分外更含有各種無機物、維他命甲、乙、十數種的酵素、荷爾蒙様物質等、以上諸成分的効果治成一丸而發揮綜合効果、是乃本劑的特長

他品不可多得細胞原形質賦活作用

例如因『若素』的服用、誰都感覺的是食慾增進効果這不是單純消化酵素或維他命乙劑所能爲、那麼可認爲因諸多成分的綜合作用、腸胃組織强化、全機能活潑起來的結果。這種作用醫學上叫作「細胞原形質賦活作用」。『若素』因爲有這獨特作用、所以能作用於諸種慢性胃腸病結核、姙產婦衰弱症、虛弱兒、傳染病後衰弱等而發揮驚人的功効。

『若素』『三百錠瓶(約一個月份)日金一元六角、一千錠瓶五元、發售於世界三十個國的各埠藥房、至於總發行所在日本東京市芝公園、榮養與育兒之會(振替口座東京一七〇〇番)

慢性胃病的療法

【問】鄙人是本年二十七歲的男子、向來患有慢性的胃病、每食後過了兩點鐘許、便覺從胸部起騰出來像水樣很酸的東西、有的時候、又感小肚轆轆作響、雖腸胃並無疼痛、然肩酸異常、自從去年四月起、繼續服用『若素』乃至現在病症還算不惡、未知此種疾病、應施行怎樣的調理、敬請予以適當的指教是盼（奉天周某）

【答】拜查貴恙、似屬胃酸過多症與慢性胃加答兒併發而起者、對此病症、除連用『若素』外、於每餐後宜用約小茶匙一杯量之重曹以及諾爾妙散、但務須避免富有刺戟性食品而採食多量的蔬菜類爲要（醫學博士 細野尚是）

肺尖加答兒的葯物

【問】本人現年二十七歲之女性、曾經診察、判爲肺尖加答兒、因食慾不振故榮養極爲不振、苦惱異常、請示適當的藥物是幸（鞍山 唐素美）

【答】斯症治療之眼目、是在加增榮養、而使全身所具有自然抗病力量旺盛以達摧挫體內的結核菌勢力之一點焉。對症之藥以『若素』爲宜、因以所謂食慾素的微生物爲主劑、更含有諸多酵素與榮養素、收羅無遺、故作爲肺尖加答兒的治療劑、誠爲最合理想的藥物。（醫學博士 小田美穗）

顧明道著・哀艷小說

紅顏薄命

以至高潔,至溫存,至博學之才女遭受至悲苦至悽慘之絕境眞可謂「紅顏薄命」
以最細膩,最纏綿,最動人之筆鋒描寫最鍾情最悲痛之情儔眞不愧「驚人傑作」

「紅顏薄命」寫盡人間,苦命女兒心底幽怨!
「紅顏薄命」寫盡世上,薄命鴛鴦百年長恨!
「紅顏薄命」開卷一讀,勝過百篇斷腸詩詞!!
「紅顏薄命」問世以後,羞煞所有哀情著作!!
全書一厚册・實售四角,郵費四分

著者	類別	書名	價目
張恨水著	・社會言情小說・	銀漢雙星	▲全書一册▲二角五分▼郵費二分▼
張恨水著	・香艷言情小說・	摩登小姐	全書一册 三角五分 郵費二分
張恨水著	・社會言情小說・	現代青年	・全書二册・每部六角・郵費六分・
顧明道著	・武俠言情小說・	海上英雄	◎全書二册◎每部五角◎郵費六分◎
程瞻廬著	・風流香艷小說・	奇緣艷史	・全書五集・每集四角・郵費四分・
求學必備	・參考書權威作・	讀書指導	全書一册 二角五分 郵費二分

全均滿有書代局售

函購 郵票印花十足通用,印花只限二分以下者,如欲掛號郵寄,另加掛號費八分,否則遺失,不負責任。

總發行所 奉天三友書局 奉天大西關興化街

新高 香蕉糖

少爺・小姐們的伴侶。

新高香蕉糖 攜帶

新高 駱駝

上野醫學博士指導
維他命A・B・C・D・E 充分含有

讀書。運動。散步等 莫忘與愛用

附帶彩品

新高製菓大連工場

老刀牌

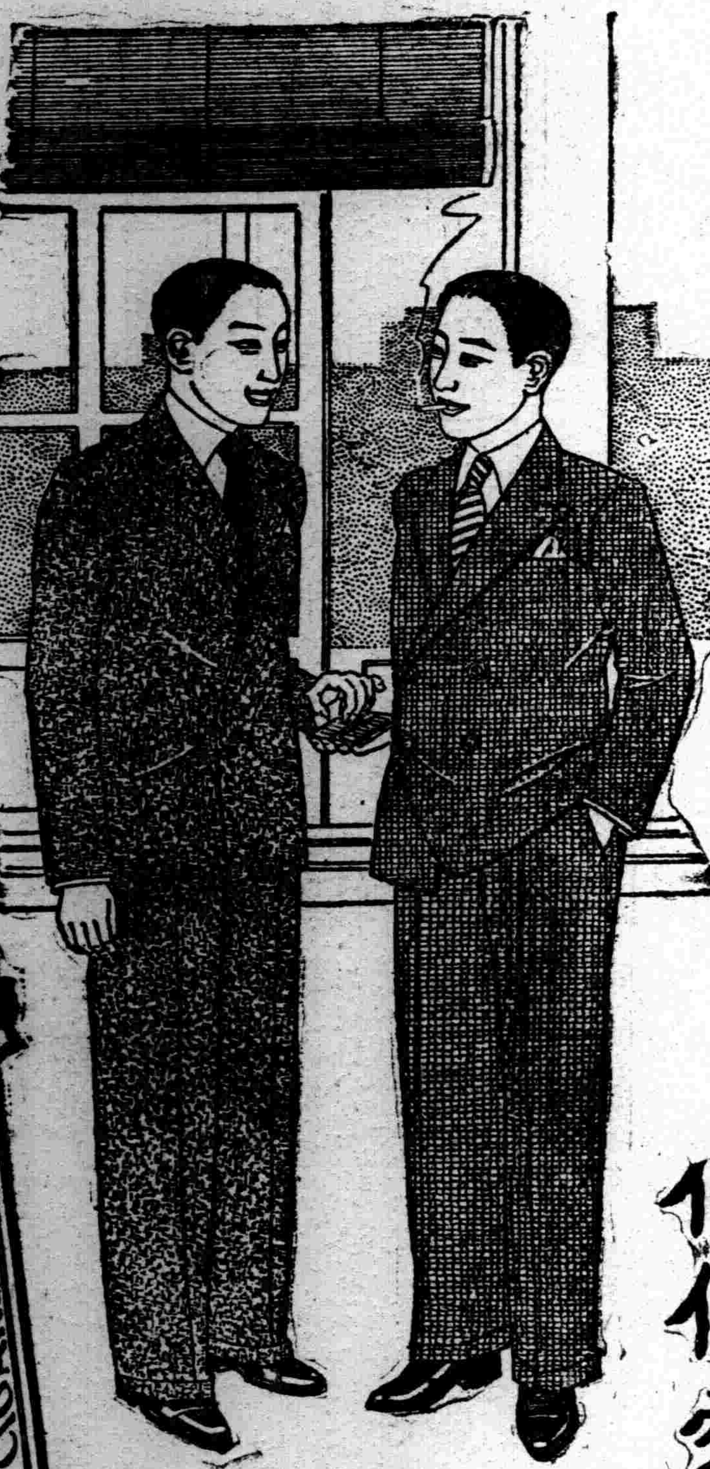

如此清芬 如此美妙

人人歡喜 個個愛好

羅威 麥精魚肝油

美味易服 婦孺咸宜 滋養補體 化痰益肺

利用化學作用,矯除魚肝油腥臭,伍以麥精流膏,香甜適口,不論婦孺老年,胃弱者咸宜服食,而效力偉大,尤非一般出品所可比擬。

奉天中街路北 中法大藥房總代理

上海中法藥房發行

奉天中法大藥房 電話(四)二八五九

諾爾妙散

武田牌

胃酸過多症的對症及根本治療劑

【主治】
胃酸過多 胃潰瘍 酒醉
胸內灼熱 胃痙攣 船車眩暈
胃痛 酸性嘔吐
胃加答兒 噯氣

詳細仿單 函索即寄

【價目】
十片(攜帶用一日分)
一八片(三日分)
四二片(七日分)
九六片(十六日分)
一〇〇片(三十日分)
三六〇片(六十日分)

各地大藥房均有經售

株式會社 武田長兵衛商店
總行 日本大阪市東區道修町
支店 奉天市春日町十三番地

白手成家富翁 馬立斯

僅以五萬金磅創業 造成二千萬磅財產

十四歲離開學校、五十九歲誕生日、齋峯上堆滿着各地寄來的賀電、春翁便於這時靜悄悄地寫了一封信、以一百三十五萬的巨款、(約合國幣二千二百五十萬元)捐給牛津大學、這便是英國白手成家的最大富翁馬立斯氏、在去年間轟動英倫三島的一椿偉舉、他幼年失學、大約在四十五年之前、以五磅的資本發軔、造成今日二千萬磅的財產可見天下事只在人爲、

當他離開學校九個月後、便爲人服役、因爲好久沒有增加工資、慨然於寄人籬下的失策、於是、他便在牛津街開一修理製造自轉車的小店、自己做起老闆來、如是經過六年之久、便積蓄下來六千磅、因此遂從事於汽車的製造、今日馬立斯牌子的汽車、聞名世界、就是他當時立下的基業、

現在大家都知道他是個富翁、因爲他每年捐助醫院及其他公益事業的金錢、不知多少但他究竟是怎樣的致富、直待上月他做五十九歲生日之前、還沒有人能夠猜着、在一個誕辰捐給一只大學的禮物、竟是一百三十五萬金鎊、無怪轟動了英倫三島、不過他自己不是大學出身、爲什麼要捐錢給牛津大學呢?原來他正爲了自己早年失學、所以一生非常注意[illegible]人民的健康、所以他指定用這筆巨款、從事於醫學上的研究、綜計他前後支出的捐款、單就牛津大學而論、已在二百萬鎊以上、此外他每年退還公司巨大紅利、使之仍用之於公司營業的發展、爲數尤在不少、

僅不過二年以前的事、有一位外國資本家出一千一百萬鎊的價格、要收買他所創立的一個公司、他却淡然回答說、『我不願出賣我的祖國』、在去年他曾說過、『我的錢是我自己掙得的、但無論何人、倘能告訴我如何能、英國的實業超過於全世界、他儘可把我所有的一切拿去、』於此可以看出他的思想了、

尚小雲的身世漫談

四大名旦之一的尚小雲、[illegible]人也、其父曾爲清室某邸廚役、家頗小康、父歿、隨中落、小雲姊一弟一、母氏老饉、仰屋嗟貧『雲』每以無力贍養爲憾、適三樂科班成立、遂挽人介紹入該班執業學青衣、及登台頗有青衣冠軍之目、生性娟潔、彼時幸致顯職、猶存體格、固風雅宜人、而歌喉清脆、一時實倫均自嘆莫及、自三樂改組正樂社、小雲更顯然露頭角、不惟該社倚爲柱石、且瑤卿蘭芳外、能繼德霖之後者、大抵舍小雲無屬矣、且其生有至性、自受科班羈絆、弗得一省親、每以爲恨、彼時其姊已赴泉路、更不悉母弟蹤跡、悲來如何、唯清夜寒衾、暗彈紅淚而矣、現今小雲蟾曝之譽、位列四大名旦、其榮幸誠堪欣羨云、

世界珍聞及其他

山額夫人的奮鬥史

提倡節育到處碰壁 討厭她的多

現在紐約辦節育診治研究局 平均每月有五百以上求治者

山額夫人(原名瑪格里脫郝金絲)生在紐約的康寧地方、在十一個兄弟姊妹中她是排行第六的、雖然在家庭中很是相親相愛、但是他們沒有幸福可言、因爲母親的孩子太多、父親只是一個石匠、很難維持這個多子的家庭、

瑪格里脫、自小就有一個堅強的意志、十六歲上、她本來已經預備入醫科大學讀書、但是不幸這時母親逝去、她要主持家務、入大學的計劃、總算沒有成功、結果她選了看護這職業、而且後來和山額先生結婚、他是一個藝術家、

在貧民區裡的工作、使她決定了後來的意志—節育、

在貧民區裡、定價便宜的打胎醫生買賣很好、她那時候做看護、時常碰到這類的事情、有一次、一個生過五個孩子窮母親、又在預備生第六個、窮婦人痛苦極了、她告訴一個定價便宜的醫生說、『請爲我打掉了肚子裏的小孩子吧!』她只花了五塊錢、結果、打下胎的當晚、她離開丈夫和五個孩子死了!

山額夫人、做了她的看護、她含淚的看着五個無知的孩子圍繞着死去的母親、她忍不住了!她決定放棄了看護的生涯、專門去研究『節育』『節育』在當時的美國是違法的、

這是一九一三年的事情、她研究了半年的避孕的方法、美國的醫生、都守秘密不願告訴她、她開始跑到法國去研究、

她拿一點自己的錢去辦一本雜誌、名叫『婦女叛徒 The woman Rebel』但是郵局不替她遞寄、醫生又說節育是違法、婦女團體見了她都叫咋舌驚訝!社會上沒有人同情、

她爲了在本國被當局提起公訴、她不得不遠離本國、跑到英國、英國又不准她上岸、她向兩個有勢力的當局請求上岸幸虧人家答應了她、

她在歐洲研究節育、發現在荷蘭有許多節育診所是被政府資助的、所以在荷蘭嬰兒和母親的死亡率不斷下降、變成世界死亡率最低的國家、於是她跑到海牙、學了十五種專門避孕的方法、

等到一九一五年、她回美國社會上竟有許多人同情她了、美國的節制生育聯盟會成立、她擔任了會長、她到處宣傳、講演雖然仍不免要被人攻擊的、

在紐約有魯克林地方、她開了第一個『節育診所』不到一個月的功夫、已經幫助過四百八十個女人了、這時她和她的同志及姊妹會兩次被控、當她受審的那天、法庭上擁擠極了、結果她有貴族女人也有窮婦、結果她被判徒刑一個月、

一九一八年、許多大醫生、大科學家、和她合作、因爲這時美國的法律已經不再反對了、

她到世界的各地去宣傳節育當然、有許多國家是不歡迎她的、這些國家大半是軍國主義者、單單在印度、就成立了五十多個節育診所了、

紐約的節育診治研究局、在過去的十年中間、曾經把五萬五千個婦女、從痛苦中救出來現在、每個月該局平均診治有五百以上的求治者、求治者百分之二十八是天主教徒呢!

地中海上的買賣婚姻

胖女人價格最高

在地中海的塞不拉斯島、娶妻還是一種合法的手續、一個瘦弱的女子、大概值一百元上下、假若曲線豐滿的女子、就可以值五六百元了、被出賣者、大半是土耳其人、賣者大半是從巴勒斯坦來的阿拉伯人、買的價錢必須在合同上註明白、假若這婚約取消時、買者就要把原價錢仍奉還被賣者的、

紅與黑色

流行的女大衣

歐美女子、在冬季常常要穿大衣、貴族一點的、是完全以狐、獺等各種皮子做的、其次是各種呢子做的而綴以皮領子、再次就是完全以呢子製成的、但是樣式不一、歐美相異那麼能使顏面顯得更美麗、即近年來、北京女大衣很流行、以呢製的最普遍、穿者大多是女學生和青年婦女、顏色如紅、紫、藍、青各色最多、其他不一、也有綴以皮領的、普通皮製的大衣、黑色最多、其他如灰鼠、銀狐等皮所製的更少見了、穿的也不太多、日本的女大衣、之和我國差不多、以呢質的最多、本年時興的女大衣、是紅色、橘色、紺色、黑色、青色、因爲紅黑色是代表熱情、沉毅、勇敢、因爲日本本國工業發達、製呢廠林立、價錢便宜、所以今年冬季、女子穿紅大衣很多了、女大衣、和男大衣不同、因爲女子穿大衣、必須與面色調和、否則是不好看的、如果面色白膩紅潤、可以穿青大衣、或穿紅色或黃絨大衣、也不難看、如果是一位女體育家、面色完全是健康色、那麼可以穿一件紫色或綠色的大衣、總之穿大衣完全爲禦寒、其次才能講到美觀、自己應設法來調和大衣的顏色以免減去你的美麗

『消食化痰』詩鈔

(一)富人某、置一妻一妾、頗極和好、好事者作詩詠之云、『不暖不寒二月天、一妻一妾正堪眠、鴛鴦枕上三頭並、翡翠衾中六臂連、開口笑時還若品、側身睡處恰如川、方才了得東邊事、又被西邊打一拳』、

(二)某諸著、載某君婦女月經詩二首、頗有韻致、詩曰、『紅朝乍泛意惺惺、瓜破年華是妙齡、聞道明年添閏月、算來剛是十三經、烏道鴻溝未許通、朝來顏色帶春風、任郎撩撥渾無語、笑看階前月月紅』、

(三)作十六字詩、全在末句一字、抑得脫口如生、蘊藉有味、方爲入妙、昔某君嘲某女郎云『月上柳稍頭、人約黃昏後、父母俱睡熟、偷、意在不言中、低頭丟眼風、今朝來不得、『紅、』觀其全詩精神、灌注『偷』『紅』兩字、雖非畫龍點睛、却非點金成鐵者所可比擬也、

巧受報應

關帝廟內大鐘除惡

河北固安地方白魚河、住有周五者、素行兇惡曾充縣署差役、自事變後賦閒家居、與同村劉姓婦有私、劉夫業農愚魯忠厚、知而不敢過問、日前周往村前關帝廟賭錢、突與劉遇、有好事者、呼劉爲王八、劉歸而責妻、妻怒出走、周知擬往劉家、向劉質問、仍經過關帝廟前、未悉因何、周竟被廟前之巨鐘壓斃、事後調查、蓋因懸鐘之鐵鍊及橫木、因年久毀壞、鐘傍置有巨大木棍一個周每使其毆人、此次又往取棍、倉卒中撞動大鐘之體、遂墜地將其壓死、因是外間紛言關帝廟中、大鐘有靈、爲地方除此惡人云、

法國戰場上還有許多未炸的砲彈

從歐戰到現在、已經二十年了現在法國的戰場上、還有許多沒有爆炸的砲彈埋在地下、法國有一家公司專門作這種生意、就是每天派一輛特備的車、到戰場上去尋找未炸的炸彈、尋找以後、再運到另一個特備的爆炸場去炸毀、這家公司做這種事情已經六七年了、砲彈已經運了一百四十五萬噸、據公司發表、還有十六萬七千噸沒有辦法轉運的砲彈、這公司做這種工作、直到現在、還沒有傷過一條人命、可謂不易了!

清末名流

吳大澂紀

清末之吳清卿(大澂)、其人亦爲名流之一、世之研金石者、莫不推崇吳憲齋、然其人作爲、逢惡希榮、甲午之役、固已騰笑友、然其阿諛之態尤甚、德宗親政時、下詔對於醇王議加崇禮、外臣對之發議者極少、惟吳在河督任上、會有一摺備論其事、茲全錄之於下、

『頭品頂戴河東河道總督臣吳大澂、跪奏爲恭逢皇上親裁大政、擬請皇太后懿旨、飭議尊崇醇親王典禮、以昭定則、而篤天親、恭摺密陳仰祈聖鑒事、臣竊謂醇親王、公忠體國、以謙卑謹愼自持、創辦海軍衙門各事宜、均已妥議章程、有功不伐、爲天下臣民所仰望、在皇太后前、則盡臣下之禮、在皇上則有父子之親、我朝以孝治天下、當以正名定分爲先、凡在臣子爲人後者、例得奉以身封典、貤封本生父母、此朝廷錫類之恩、所以遂臣子之考思者、至深且厚、屬在臣工、皆得推本所生、仰邀封誥、況貴爲天子、而天子之父母、必有尊崇之典禮、孟子云聖人人倫之至、本人倫制以禮、不外心安理得、皇上之心安、則皇太后之心安、天下臣民之心、亦無不安、臣考之前史、見宋英宗詔議濮王典禮、明世宗詔議興獻王典禮、聚訟紛紜、幾無定論、恭讀高宗純皇帝御批通鑑輯覽云、一英宗崇奉濮王、事由韓琦等申請、且所議並非加尊帝號、更無嫌疑陵替之虞、必執爲人後者不得復顧私親、以相辨析、既與大記所云不合、使濮王尚在、又將何以處之?且以本生之親改稱伯父、固非所安、而加皇於伯名亦不正、王珪司馬光之說、並無經傳可據、徒以强詞爭執、自不若歐修陽援引禮經之爲得也、御批通鑑又云、『嘉靖欲推崇自出本屬人子至情、諸臣必執宋時濮議相持、無論事理不同、且亦無以慰尊親本願、蓋傍支入承大統、於孝宗固有爲後之議、然以毛裏至親、改稱叔父、實亦情所不安、誠使集議之初、即早定本生名號、加以徽稱、使得早申敬禮、則張璁等亦無由伺閒陳言或轉可隱全大義』等語、聖訓煌煌、斟酌乎天禮人情之至當、實爲千古不易之定論、自制禮之聖人出、而天下後世、有所遵依、本生父母之名不可改易、即加以尊稱、仍別以本生名號、自無過當之嫌、臣受皇太后皇上知遇之隆、忝膺卿貳、先後十年、雖身歷封圻、而心殷戀闕、感恩圖報、當與國家休戚相關、朝廷有大典禮、自不容緘默不言、本年二月初三日、恭逢皇太后歸政之、期擬請懿旨飭下廷臣會議醇親王稱號禮節、詳細奏明、出自皇太后特旨、宣示天下、以遂我皇上孝敬之懷、以塞溥海臣民之望、是否有當、謹恭摺密奏、伏乞皇太后皇上聖鑒謹奏』、臨篇累牘、使人不勝齒冷之至焉、

吳於甲午僨事後、有朝士以詩譏之、中有二首曰、『香燕歸裝捆載來、閣多名寶一時開、及身貴不如秋壑、兔死恩猶達玉堂、愁坐有時鈔小品、不眠終夜望三台、欲爲車蓋亭中語、恰少新州故相才』、又曰、『每聽吳歌喚奈何、無慘古器日摩娑、鈐山孔雀文章盡、閱開河豚膾本多、下第子衿揩淚眼、失恩宮女蹙愁蛾、文人失意都如此、一夜秋風鬢已皤』凡此雅事、皆寫成爲欺世盜名之具、可之精剝鼠子面皮、緣癸子甲午之際、吳之熱中、實有不知爲何如是之亟者、先代湖南撫督陳程初—海鵬—代請入京祝嘏已奉申斥、而後終有田莊之潰、顧世尚以其邃於碑版金石之學、加以迴護、豈知士先器識者哉?』、

大興公司吉林分公司招考營業所練習生簡章

啓者查本公司在全滿營業所(京總)共計二百三十餘處茲爲養成將來中堅所員計特按左列要項招考練習生以資造就此啓

計開

一、錄取額數 正取五十五名備取十名
一、考試日期 康德五年二月拾九日上午九時
一、考試地點 吉林財神廟胡同總商會內
一、考試科目 1國文—文言與語體 2算術—筆算、珠算(算盤代備)3檢查身體 4口試
一、投考資格 1學力—在滿洲公學堂及高等小學校畢業或有同等學力者 2年齡—在十六歲以上十九歲以下身體强壯者(對於沙眼肺病及其他傳染病者決不錄取)、
一、報名手續 1畢業證書(正本)2小型像片(免冠二寸半身)3親筆履歷書(用紙向本公司或各地營業所索取)以上一齊送交本公司(吉林翠花胡同)或附近之本公司營業所『吉林省城』永衡當總分各櫃『外城』岔路河、延吉、琿春、敦化、蛟河、五常、山河屯、拉林、磐石、樺甸、樺皮廠、烏拉街、各永衡當、海龍、東豐、清原、朝陽鎮、山城鎮、通化、興京、柳河、『西安』各公濟當、
一、報名截止日期 二月十八日上午十二時
一、發表日期 二月二十日於本公司門前榜示公佈之
一、待遇 1錄取後先在分公司所在地營業所內受短期講習然後分配各所服務入所後一律月給薪水五圓但每年定期按照個人服務成績增薪一次 2膳費、宿費一律由營業所供給
一、自帶物品 自來水筆(鋼筆及鋼筆水)鉛筆、水筆、墨盒
一、入號手續 正式錄取者應於三月一日以前覓具殷實商保經附近營業所調查合格後附以證明書送交本公司逾期取消採用以備取生補充之

大興公司新京分公司招考營業所練習生廣告

逕啓者本公司所屬營業所爲養成將來中堅所員起見特按左列要項招考練習生以資造就此啓

計開

一、錄取額數 正取一百三十名備取二十名
一、考試日期 康德五年二月二十日上午十點
一、考試地點 新京特別市公立四道街國民優級學校
一、考試科目 一、作文(文言與語體)二、術學筆算珠算(算盤代備)三、檢查身體四、口試
一、採用資格 高級小學畢業或有同等學力者年齡在十六歲以上十九歲以下者(沙眼、肺病、傳染病者決不錄取)
一、報名手續 一、畢業證書(正本)二、像片(最近二寸免冠半身)背面須塡寫本人姓名年歲籍貫、三、親筆履歷書(用紙向本公司營業所請領之)以上一併送交附近本公司營業所
一、報名地點 新京、張家灣、榆樹、下九台、農安、扶餘伊通、雙陽、公主嶺、范家屯、懷德、楊大城、四平街、梨樹各永衡當、八面城、大洼、遼源、三江口、通遼、洮南、洮安、泰來、開通、開魯、昌圖、鷺鷥樹各公濟當
一、自帶物品 自來水筆(鋼筆或鋼筆水)鉛筆、水筆、墨盒
一、報名截止日期 康德五年二月十二日
一、發表日期 二月廿二日在北大街永衡當門前公佈
一、待遇錄取 後一律月薪五圓
一、入號手續 正式錄取者應來公司索取保證書於三月五日以前覓具合格商保送交新京分公司逾期取消採用以備取生補充

大興股份有限公司奉天分公司招考營業所練習生廣告

查本公司在全滿營業所共約二百三十餘處茲爲養成將來中堅所員計特按左列要項招考練習生以資造就此啓計開

一、錄取額數 正取九十名備取三拾名
一、考試日期 康德五年二月廿七日上午九時起至下午二時
一、考試地點 奉天大南關下頭省立第一商科高級中學校
一、考試科目 1國文、文言與書法 2算術、筆算(用鋼筆)珠算(算盤試場代備)3口試 4檢查身體
一、投考資格 甲、學力—在高等小學畢業以上之學力者:乙年齡—在十六歲以上十九歲以下身體强壯無傳染病者
一、報名手續 1畢業證書(正本)2小型像片(免冠二寸半身)3親筆履歷書用紙由營業所領取以上於報名時一齊送交附近之公司營業所
一、報名地點 瀋陽遼陽海城蓋平營口遼中新民鐵嶺開原西豐安東法庫本溪撫順康平牛莊鳳城大石橋騰鰲堡各公濟當
一、自帶物品 自來水筆(鋼筆及鋼筆水)鉛筆、水筆、墨盒
一、報名截止日期 外縣限一月廿一日奉天城內限二月廿五日
一、揭曉日期 康德五年三月四日在原報名公司報到然後分配各公司營業所公佈之
一、待遇 錄取後先在分公司營業所服務第一年一律月給五元以後每年酌按成績增薪及支給年末獎勵金宿舍膳費由營業所供給
一、入號手續 正式錄用者應於三月十五日以前覓具合格商保送交奉天分公司逾期即取消採用以備取生頂補

奉天市濟民女子國民高等學院招生

科別 家事裁縫科 國民高等科 國民普通科
資格 各科均收高小卒業者
額數 每級五十名 舊制編級生十名
報名 康德五年一月十日起二月十日止
考試 二月十一日十二日
開學 二月十三日
校址 奉天市大北關孫督軍公館東院備有膳食寢室

奉天電報學校招生

資格 本科(中學卒業者)豫科(高小卒業者)
開學 即日起至康德五年二月十四日止
額數 各科兩級每級五十名
待遇 卒業介紹滿洲國內各鐵路局車站充任電報員
食宿 本校備有膳食及宿舍
校址 奉天大南邊門裡
附有詳細簡章索閱付四分郵票便寄

奉天漢英打字學院招生 「原名漢英打字學校」

入學資格 國民優級學校畢業或同等學力者均可
教授課程 日漢英打字、公文、日語、草書、機器學
畢業期限 四個月畢業發給畢業證書
期滿待遇 畢業時本院代爲介紹職務或留校服務
入學日期 由二月七日起隨到隨收
本院地址 奉天市大南門裡工部衙門胡同
註 1本院備有學生宿舍函索簡章附郵二分 2本院代打各界文件定期不悞

日語教授 日滿書院招生

新班開學 二月十五日

第一學期(初學者)
第二學期(四個月以上修學者)
第三學期(八個月以上修學者)
高等科前期(一個年以上修學者)
地址 奉天大西門裡瀋陽縣胡同電(四)三三四六番
簡章 函索即寄插班隨時入學

瀋陽縣公署招募教師

高中畢業程度年二十五歲以下(男)
二月八日早十時筆試(建國精神、日滿語、算術)
二月三日至七日報名驗証書交照片履歷身體檢查証各一份

新京中央日語學院招生

科別 高級科 中級科 初級科
額數 高級六十名中級六十名初級一百二十名 每級插班生二十名
報名 自一月十七日起至二月十二日止
考試 二月十二日(外埠學生有證書者免試)
校址 新京二道河子安樂大馬路 另有詳章函索附郵票二分

底利金融

土地、家屋担保金融仲介各種礦石高價置入

測量科 照像科 各一個月速成

滿洲測量學校

奉天小西邊門裏斗母宮 電二一三〇〇五番

英語教授

由西人加斯達氏擔任功課
日班:自上午八時至下午二時之間
夜班:自下午五時至晚九時之間
外有打字一科
奉天日站浪速通淀町北頭十一番

滿洲帝國協和會 協和學校 電話四、三九一五

協和學院插班生招生

一、名額 初中二年三年 高中二年三年 各若干名
二、報名 二月六日止
三、考試期日 二月七日八日
四、考試科目 初中部 高中部 國文、日文、數學、口頭試問
欲知詳細附郵票二分函索即寄
校址奉天市大北邊門外中央馬路

奉天協和日語學院招生

(原名奉天市公署[illegible])

級別 高級部限初中畢業 初級部限高小畢業 補習科
學額 高級部二級各六十名 初級部二級各六十名 補習科一級六十名
報名 自一月五日起至二月八日止
考試 二月九日
開學 二月十日
宿舍 本校爲遠道學生便利計備有宿舍
校址 奉天市工業區五馬路南三街
附有詳細簡章函索附郵票四分即寄

滿人教員招聘

一、國文及地歷教師 各二名
一、數學物理教師 各二名
期日二月十五日止
高級中學卒業以上自筆履歷書携持面談
東亞商工學校
奉天大北邊門外中央大馬路南萬平街

奉天打字專門學校免費招生

爲紀念新學制改稱奉天打字專門養成所
以應各新機關採用打字技術員之需
—免費添招女生四十名
本校 課程完善 機器齊備 教授認眞 荐職者多
優待外縣學生隨到隨收
詳細簡章函索附郵票二分即寄
校址奉天市大南關柴草市路東

奉天日語學院女校招生

科別 專修科、高級科、各科插班
額數 各科均六十名插班生十名
資格 專修科須有中等學校程度高級科須日語學校一年以上之程度者
報名 一月廿四日起至二月八日爲止另有詳章函索附郵二分
開學 陽曆二月十日外埠生須一日到校
校址 奉天大北邊門外中央馬路

政府特許專賣品 招募各鎮專賣店

啓者敝社爲擴充營業廣銷起見今特於滿洲國內招設各鎮點專賣店計各一處(獨家經營)
營業科目 一化學紙製滿洲國小學用各種文簿及其他一切必需品(另備有品名表詳載)
待遇 特別優厚而資金微少何商家可能經營或作副業或專理無不適當也
有志經營者須早速先指定某鎮並附二分郵票一枚詳細簡章即寄特此週知
滿洲國關東州總發賣元 教育事業合資會社 本社新京市永長路福祿街壹號

奉天日語專修學院 (舊名奉天日語研究會)

電話四•三八六九號 奉天大北關財神廟胡同

新班開始 二月十五日
初等科、中等科、高等科、研究科 各科六個月修了
補習數學班 算術科、代數科、幾何科、講師趙樂天先生 在本學院內 二月十五日 膳費學生自辦(一月約四圓)
寄宿舍
(各有簡章函索可也)

新式簿記招通信學員

人非有專門學術不易在社會上立足欲學急於需要之專門學術又因維持現在的環境和職務而又不能離身惟有投入本會函授部學得新式簿記爲最好良機因爲通信教授第一不拘時間第二不曠正業詳細章程請附郵票四分寄交新京中央郵政局私書函箱第八四號本會收即寄(通信時務將回信地址詳細寫明)

駐京大連銀行簿記講習會函授部啓

俄僑私立第二齒科專門學校招收男女新生廣告

本校爲養成滿人牙醫技術人才起見聘有滿外醫生分担教授來者另有詳章(附郵二分即寄)畢業發給証書附設專門治療牙病室以應學生見習 報名處哈爾濱道裏石頭道街雙合盛樓上一一九號

痰喘咳嗽 一服除根

龍角散之十大特長

一、對於病原有良作用——不須臾嗽即奏良効
二、善使咽喉滑軟——精氣眞爽快心神又明朗
三、尤使呼吸平安——困難之呼吸如同一掃快樂即生
四、有靜止咳嗽之作用——一經服用即有靜止咳嗽之精妙
五、防止影及胸部——咳嗽即止胸部自無痛苦之患
六、解消過熱——過熱創易變症狀能爽麗消除
七、防止肺炎之變症——善能防止肺炎及肋膜炎之變症率
八、無肺結核之痕跡——又能消殺可怕之結核種子
九、決無副作用——決無習慣性及胃痛之敝
十、亦可與他藥併服——無論與何藥併用均有良効

消除頑痰、靜止咳嗽、防止肺炎、肋膜肺炎、結核等症

注册商標
龍角散

龍角散既爲純優良藥質之配劑故　雖少量亦奏効果且香味尤非常爽快故　雖病人幼童嫌藥之人亦極樂服用也

龍角散主効

痰咳患者　因痰常咳之人可能極其快樂
喘息患者　因痰喘而呼吸困苦者宜即時服用
咳頻發者　頻出咳嗽夜不安眠爲健康之百害
感冒患者　於流行感冒及感冒之咳嗽有快適之効果
肺病咳者　肺病之咳者則患部益行抗進故須留心
血痰患者　痰中帶血之人必須服用
百日咳　兒童之百日咳請即服用
痲疹咳　痲疹咳亦須應用而與他藥亦可併用

藥價
二日分半　二十錢
四日分　三十錢
八日分　五十錢
十八日分　一圓
四十日分　二圓
六十五日分　三圓

總舖　株式會社　藤井得三郎商店　東京市神田區豐島町　振替東京一九一二番　電話浪花(67)一〇八一〇二二

總經售處　大連浪速町　奉天加茂町　哈爾濱八站南馬路　新京日本橋通　日本賣藥株式會社　井上誠昌堂藥房

全國各藥店均有出售

君欲醫治血液血管疲憊損傷、排除汚血毒血、宜應用沃素療法變質療法焉、

毒血　汚血　惡血

株式會社　山崎帝國堂

沃素療法　變質療法應用
重症用
毒掃丸

重症用毒掃丸、乃配合沃素療法上可能最大限之沃素化合物、及古來吾東洋特産之變質生藥而成、故其殺菌力排毒力之强大、堪推爲內服劑之王者

重症用毒掃丸適應症
初期梅毒慢性梅毒、潛伏梅毒、先天梅毒、髒毒小兒胎毒、梅毒性皮膚病、梅毒性內臟疾患、梅毒性神經痛、梅毒性風濕症橫痃、惡性紛刺、動脈硬化、甲狀腺腫、

藥價
二圓　三圓
五圓　十圓
二十圓　三十圓
普通用毒掃丸
五角　一圓
二圓　三圓
五圓　十圓
小兒毒掃丸
一角　三角
五角　一圓

各埠著名藥房均有經售

血液異狀

爲人体生活機能中樞、日日支持吾人生活者、實爲血液也、是項血液、如能保持清淨、循環順利、則吾人之健康、定可常保、惟是一度失調、種種疾病即自彼處侵入、夫俄頃倒地而即斃之可恐怖的腦溢血、即血管破裂所致、蓋血管墊生癌、動脈癌直接壓迫肺、氣管支、食道、是曝生命於危機之上、大動脈破裂、則吐血即席而死、然祭斯種可恐怖的疾病原因、實由誤於治療法耳、故血行器官稍覺不安者、現今必須反省自思、個人在治法療上、曾無一度錯誤也耶？

該病原因

釀成血液血管疾病原因、首推梅毒、次爲鉛、水銀等化學的毒物、烟酒脂肪或飲食之不合理等、不幸一爲此病因所躡、便使血液化成汚濁、惡血、或毒血、卒致週身各處、樹下疾病之根源、

關於此種血液異狀、汚血、惡血、毒血之治療法、從來雖有各種方法、大肆宣傳、然均不免於一長一短姑息的方法嘗、而近代醫學發達、乃能解決此事、

緣近來治療界極蒙讚賞之『沃素療法』『變質療法』、能分解吸收血行器官病原之汚血、惡血、毒血病原滲出物、迅速排泄體外、擧顯著之治效、以下爰擧例症而說明之、

第一項　作用　―梅毒―

梅毒菌兒暴循環血液中之慘禍、持有超越世界大戰當時襲擊世界海洋之愛姆登號以上之猛威、是菌也、到處破壞血管壁細胞組織、刻刻侵蝕人之肉體故梅毒之恐怖、實非吾人所可想像、對此應用沃素及變質療法、能軟化吸收注射藥不而滲透之血管壁、毛細管壁、細胞組織下之硬結部份、並將此病的滲出物、與大小便一併排泄於體外、斯種偉力、實捨諸應用沃素療法變質療法之（重性用毒掃丸）以外、罕有及此者也、

第二項　作用　―動脈硬化―

人類血管譬若膠皮管、而此動脈硬化、即如膠皮管古舊裂紋橫生、即將破裂者焉、推其原因、不外不合理之勞務、食餌之不合理、梅毒等種種、但其波及之餘病、稱患血壓亢進、低血壓、動脈癌等病象、遂實現於外、所謂四十五十時代喪命者是、雖然、此種病疾服用應用沃素療法變質療法之『重症用毒掃丸』、突破其危機者、多不勝計、

第三項　作用　―神經痛―

神經痛之原因、爲骨膜腫瘍、動脈瘤、酒精、煙草精鉛水銀等中毒、動脈硬化或梅毒、更腦脊髓神經疾患、即脊髓癆等各種、有一於此、直接間接、均不免殃及血管中汚血、惡血、毒血也、於此、服用應用沃素療法變質療法之重症用毒掃丸、迅速淸淨血液、靜然將汚血惡血毒血排泄體外、治癒好轉、有立竿見影之效、

第四項　作用　―先天梅毒―

瘡、疙疽、能將愛兒置於死地、此種疾病、多數爲父母者、誤於對此疾病根本原因觀念之所致、俗所謂愛兒之『毒氣』、苟不一掃體內之毒、則不能得醫治痊癒之性質、必早日服（小兒毒掃丸）、定可排遺全身之毒也、

YEC TELEVIAN

1937年型　C—70號

使用球　73·7·78·75　6A7·43·80　七球式　電氣蓄音機　定價　¥280·00

遞律比岸

冬之夜！　家庭融和氣象　聽遞律比岸之聲

東京市大森區【本社及工場】
山中電機株式會社
奉天加茂町五地番　電話(二)三四四七番

乳來精

『華氏下奶藥』每瓶壹圓　奉天小南門內路東

蔭華大藥房總發行　滿電(四)二一九三號

各大藥房均有出售

嬰兒之營養、乳爲要素、而貴重者、嬰兒之體重奇輕、而贏瘦、其原因多係奶母乳汁缺乏、或乳汁不良、喂養失調所致、因之小兒最易被疾病侵害、諸疾、或其他重症、而危及生命者、誠非少數、乳來精藥質純良、功能補血、催乳神速、一經服用、不但增多、且能改善、小兒吃食、身體發育、母體亦得增進健康、毫不損及腸胃、絕無胃滯、便秘、發火等弊、其原料採自歐美著名藥廠、係由乳腺內之精華、提出催乳之要素、再加以貴重藥料、按學理配製、速服數回、乳汁如泉、如常服之、可保母子之健康也。

OMNIN COMET
オムニンコメット

謹告友邦滿洲國各位醫家

較從來輸入之歐洲製品優越　非特異性的免疫劑出世

翁睦寧　扣美透

東洋同種製藥之始祖

特長
一、効果　在應用範圍上較歐洲製品或他種類似品、絕對優越
一、副作用　絕無
一、價格　至廉
一、配送　在滿洲國各地藥房均有出售萬一貨售淨時、於數日內、即可直接從本社送品

滿洲醫科大學附屬病院　滿鐵各病院　公私病醫院　均賜採用之榮

適應症　流感肺炎其他
爲各科權威之本藥、對於實驗報告。已達數千。關於之熱性亞熱性。傳染性。化濃性諸病及結核熱等疾。有效無害

包裝價格
一cc……五管裝……一、六五
一cc……一〇管裝……三、二〇
一cc……五〇管裝……一五、〇〇
一cc……一〇〇管裝……二七、〇〇

贈送詳細說明實驗書

製造發賣處　株式會社　黑田藥品商會
本社　大阪市東區今橋二丁目
支店　東京市日本橋區本町三丁目

頭痛!!　宜速服

註册商標　帽牌

腦欣

立刻止痛

主治
△偏正頭痛
△頭迷眼花
△精神憂鬱
△宿酒惡醉
△頭沈神昏
△腦筋疲乏
△面神經痛
△暈船暈車

定價
四包入　二十錢
七包入　三十錢
十三包入　五十錢
廿八包入　一圓

各地著名藥房均有代售

大日本名古屋市東區京町　荒川長太郎合名會社　製造
滿洲國新京　新京明日通　新京藥品株式會社

有川　桑野
法律事務所

奉天小西關南大什字街　電話(3)三七八一番

民事刑事商事其他一般法律事務

律師　有川藤吉
法學士律師　桑野四郎

大連市政擴充 問題暫難實現
丸茂市長歸連談經過

【大連】五十萬市民、至爲關心之大連市政擴充問題、丸茂市長雖有二月末實現之言明、若據目下形勢觀之、必將歸諸空實、但在近將招集之預算市會、却有死灰復燃之形勢、而丸茂市長、因受依然强硬市會各派空氣之刺戟、前於赴京之當時、曾會見關東局武部總務廳長、及其他各要路、關於行政事務之市移管、有所陳情而後歸連、至於運動之經過、日前四日、丸茂市長有如左之談話、

此次去新京、勿論關係市政擴充問題、而於皇軍慰問之餘、[illegible]機獻納事、亦有必要、對於市政擴充問題、在會見武部總務廳長時、已將當方之希望、詳爲開陳、得到該廳長之充分諒解、原來此項問題、已有大綱之決定、所餘者不過細目而已、惟市移管各項事務、因有法規之改正、而其他手續上各問題、亦有須得內閣承認之必要、非可輕忽從事者也、現目下議會開催中、即時決定、恐必不能、結局此項問題之實現當在六七月間、至於市移管方針之大綱、雖已有所決定、但何項行政事務由市移管、一一說明、刻尚不能云云、

基於右記談話、所謂二月末必將實現之丸茂市長之言明、由於此次之赴京、竟至延期在六七月間、雖然如此、而大連市翹望中之上水道、並道路修築管理權、由京市移管之說、依然實現不可能、而所謂事務移管者、不過道路之清掃、下水道之管理、戶籍及兵事所關一切事務而已、試思道路清掃、與夫下水道之管理、於財源收入毫不相聯、移管於市之後、徒事膨脹市之經費、增加市民負担而已、因此之故、市民間早起反對之聲浪、又如兵事事務移管於市、查滿洲各都市、皆由歸爲警察辦理之事務、獨大連市歸爲市辦理之、此於兵事事務統一上、未免缺欠良多、將來能否認可、頗屬難題、又如戶籍事務、現在概由警察方面、受理一切居留者、關係一切便宜、若大連市另置戶籍吏、以下規事務收攬之、此雖不移於市、新設戶籍係、豈非至當之舉乎、如斯以觀、所謂市移管之行政事務、殆全部有名而無實、果然如是、將何以副市民之期待、而行市政之擴充耶、將來丸茂市長之手腕如何、此爲饒有興趣之問題云、

唐校長榮轉龍崗校

【開原】城街立、北街小學校長唐鑑先氏、自到職以來、極力整頓、頗得上峰之嘉獎、故於新學制開始實施、各校長重新委任之際、榮轉於龍崗國民優級學校校長、業於一月廿八日發委、該氏素擅交際、友朋極多、值此榮轉之機、多爲祝賀之舉云、

各地方瑣聞

▲擅用女招待

【哈爾濱】市公署衛生科、自一月一日將私營各零賣所收爲公營後、對於各管煙所之男女吸煙室、曾三令五申、嚴禁男女混入一室吸煙、以免傷害風化、嚴守規則者故不乏人、陽奉陰違者亦所難免、所謂良莠不齊、是也、道外東華樓管煙所、日前不但男女吸煙室未有分別、並敢私用燒煙招待數名、嗣後事機不密、被警察當局緝知、將共一網打盡、該樓執事人亦被申斥懲辦、衛生科仍恐再發生私用招待事故、數日前印刷多數揭示、貼佈於各管煙所、禁止私用招待及男女一室吸煙、違者重罰等字樣、一般管煙所依然置若罔聞、如道外步雲樓管煙所、乘新正時期、各商家均休息時間、企圖多賺小費、竟將法令視若具文、數日前私用女招待文賓、素珍、素蘭以下五名、供客燒煙、以致該管煙所之煙客十分擁擠、每日得小費不下二三十元、爲防警察當局逮捕、故令一人在門外把風、監視警察來往云云、

▲徵納稅標語

【海城】縣署財務科爲人民納稅知識向上、及完納賦課起見、曾向當署職員、徵集納稅標語、及漫畫等項、當時應募者、達卅起、經一再審核、錄取一等者一名、二等二名、三等四名、四於錄取者、擬發給獎狀、以示鼓勵、茲將各標語錄左、一等沈樾中『納稅纔能充實國力、契稅、方克保障產權、封上錢糧不怕官、稅了契紙穩固』二等鄭國勳『能盡納稅、義務、纔能享受國民的權利、納稅是國民應盡的義務、稅取於民、仍用於民』張香谷『國課早完、即無累無除、自得至樂』、第四韓國玉『稅捐乃人民、保障之基礎、快納稅、要爭先、達成快樂園』、

▲鎖煙量激減

【安東】行政當局、基於鴉片斷禁之方策、對於鴉片之公營、原屬寓禁於售、故此後人民吸煙者、概用嚴格之取締、如未滿二十五歲者、概不准吸食、即至吸食之適當年齡、無吸食證者、已將不准入所、及官公署之公務員、概不得吸食、此可知當局之用意爲民深矣、然禁煙之策、宜自禁方可收效、自禁煙策頒布以來、本市之官署內所共十四個、每日平均消煙三百枚、與從前之銷量、大相懸殊、足見當局之禁煙方針已大有進展矣云、

▲考試中學生

【旅順】管內各公學堂、定於月之四日午前九時召集男女學生二百餘名、在旅順公學堂考試、合格者、即入中學堂肄業、現投入者大有人在云、

鄭重會員入會
協和會重行制定規則

【吉林】協和會前將分會規則重行規定、以期會体强化、頃又對於協和會會員規則制定、用昭鄭重、省本部業將之公佈所有縣旗市各本部一体遵行、茲錄告閱者、

一、分會長受理入會願時、應於常務會審查左記事項、加具意見、呈報所屬本部長、

一、出生地、現住及轉住年月、

二、職業、

三、家族及生計狀况、

四、思想及信仰、

五、有無吸食鴉片及其他惡習、

六、履歷、

二、所轄本部長承認入會時於入會願用紙之餘白、記入會承認番號、年月日及所屬分會名、加以整理、同時應調製名簿、將其副本交付所屬分會長

三、本所轄部長對於接受入會承認之會員、且交納會員規則、第四條所定之實費者、應交付會員証、會員徽章及門牌、

四、分會長遇有會員合於左記各欵之一者、經常務會之審議、對所轄本部長具報事由、而所轄本部長經委員會之審議可施行戒飭或除名之處分、

1、有紊亂會之統制行爲時

2、故意不交付會費時、

3、受刑之判決時、

4、陷於吸食鴉片、及其他惡習時、

5、有悖會員之本分損壞名譽之行爲時、

五、所轄本部長施行前條之除名時、應書具姓名及事由、報告中央本部長、中央本部長附記除名者之姓名及其事由、於協和會報公示之、

六、所轄本部長對於會員在六個月以上不明者、或因心神喪失、又或虛弱及其他不得完成會員義務之事情者、得準用第四條削除其會籍、

七、欲變更分會之所屬者、應隨轉籍願添附會員證、經原所屬分會長揭出於所轄本部長前項之轉籍願、正應新移轉之住所、或舊屬於特殊分會者須記載其分會名、

八、所轄本部長承認前條之轉籍時、應依左記處理之、

1、轉籍者之新擬加入所屬之分會、如任所轄區域內時、於會員証及會員名簿、應記入轉籍、承認年月日、記名、蓋印將會員名簿之副本送交新所屬分會長、同時將會員証經分會長交付本人、

2、轉籍者之新擬加入所屬之分會、如在其他本部所轄區域內時、於會員証及會員名簿應記入轉籍、承認年月日記蓋印、除籍之同時、並於轉籍願、添附會員名簿抄件、及會員証送交新所轄本部長、

九、所轄本部長管理前條第二欵之轉籍願時、準據第二條調製會員名簿、並將其副本送交新所屬分會長同時會員証經分會長交付本人、

十、所轄本部長對於除籍、除名或又死亡之會員名簿在確定之日記入其事由、及年月日並記名調印而編入另制之部保存三整年、

錦省次長後任
森田鐵道司長有力

【錦州】錦州省次長、平島敏夫氏、榮轉滿鐵理事、遺席由桂警務廳長代理、職闕重要、未便久懸、後任次長中央正銓衡中、候補有力者、爲交通部鐵道司長森田成之氏、法制處長松木俠、主計處長古海忠之兩氏、究以森田司長呼聲最高云

滿日鮮直通電話 四月開通

【安東】我國獨特之架電線電話線、其架設工程、係自昭和十年起至十二年、以三年期間完成、其後工程之進行非常迅速、福岡、京城間及安東、奉天間、業經架設竣事、餘者如京城、安東間、目下僅爲草輩館安東間之六十粁、且其工程亦在銳意努力進行中、故其完成之期、已迫眉睫、至豫定年度之十三年三月、足可完成電線架設工程之迅速、已充分發揮、如斯久爲翹盼之內鮮滿電話連絡、在四月當可實現、故通信界造一新紀元云、

妻女同被友姦淫

【北京】朝陽門外小市、有收買舊紙作坊商人張樹亭、現年四十一歲、冀縣人、性喜漁色、南河沿住有劉珍者、係張好友、劉年四十七歲、妻趙氏、年四十五歲、遂眉目相挑逗、張見趙氏有心、即勾引成姦並以金錢相助、約有年餘、惟劉趙氏有女環子、年十餘歲、甚爲貌美、張某蓄得隴望蜀之心、擬將環子、齊拉入混水、最近劉環子由張樹亭家中回來、據稱被張某强行姦汚、其父劉珍、即遞呈地方法院、控告張某誘姦伊女、法院依法起訴、昨日下午三時、開庭審理云、

新舊校長辦理接交

【開原】自新學制開始實施以來、對於各校長重頒委任、龍崗國民優級校長趙繩武氏、與北街國民校長唐鑑先氏五調、業於二月四日双方辦理接交、刻已辦理淸楚云、

安東省下昨年度 水災難民救濟金
民生部支出四萬七千元

【安東】省管下昨年度、救濟水災難民約九萬人之多、省長民政廳長等、努力籌劃救濟方策、二十八日接民生部電報、以舊正前後約十五日、對是等難民應急救濟費四萬七千九百二十一元、通達支出之旨、省公署即對關係各縣、已轉令知照、救濟方法將用現金、或糧穀之配給、

△茲將各縣難民數及救濟金額列下

安東市　七二五人
安東縣　一四七〇八人
鳳城縣　二七三五一人
岫岩縣　一四九一〇人
寬甸縣　一六〇〇〇人
桓仁縣　一五二一〇人

△救濟金額

安東市　三七元
安東縣　七、九四二元
鳳城縣　一四、七九六元
岫岩縣　八、〇六一元、
寬甸縣　八、六四〇元
桓仁縣　八、二六元
合計　四七、九二一元、

燕京風光

法人打抱不平 捕獲兇犯

【北京】西便門內正興隆街十號、住戶赫崇來、拉車爲生與同院鄰人張喜素有挾嫌昨日又因故口角、張喜約來五六人將赫痛毆、赫昏絕、適有法人四名乘汽車經過睹狀、即將兇犯扭獲喊警帶區訊辦、赫某即送市立醫院救治、愈後即送區歸案云、

販運烟土被查抄

【北京】前門外公平市場五十三號、住戶畢春齡、年四十六歲、北京人、妻趙氏、素販賣烟土爲生、昨被淸查會同該管外五區警士前往查抄、檢出烟土三十餘兩、當將畢某連同證物、一併帶往淸查處法辦云、

貨欵被窃吞毒臥軌

【北京】京北沙河鎮雙裕洋貨舖、有夥計蕭立容（三十九歲）於昨日奉舖掌之命、赴京購辦年貨、蕭某到京後、即往護國寺看貨、其所携之貨欵二十五元、竟被小綹窃去、無法返櫃、遂吞服鴉片烟泡四個尋死、但至下午四點、毒氣尚未發作、遂赴西直門外角樓鐵道上臥軌、適有北郊騎警經過、見其仰臥鐵道、面色慘白、詢明前情、帶區安置、

短小敎員遺髮妻

【北京】新街口北半截胡同、二十二號、住戶李久春、年三十七歲、妻佟氏、三十六歲、李某現在德勝門大街某短期小學充任敎員、近日與同校女敎員韓笑雲、（二十八歲）發生好感、久不返家、近爲佟氏偵悉、乃於日前往該校、尋李及韓笑雲、喊聲控告李某遺棄云、

索債欵竟稱不欠

【北京】宣武門外魏染胡同、卅七號、住戶李德海、於前數日在家辦喜事、請厨役徐文傑包辦宴席、於事竟欠徐某洋二十餘元、昨日下午二時徐往索要、孰料李某竟稱不欠、乃發生衝突、二人乃互相毆打、徐情急拾起磚頭一塊、向李某砍去、正中頭部、頭破血流、經人鳴警前往查詢原委、一併帶往外二區略訊後、備文轉解地方法院訊辦云、

父親走失 幼童自縊

【北京】西直門內草廠大院二十號、住戶安春元、年三十五歲、在某鐵路局作事、彼有族姪安頌澤、年十七歲、在其家中寄住、輔佐雜務、其父母則在安定門外居住、前數日其父安春山進城當向其叔父、借得鈔洋五元、謂帶回家中、以便度用、不料昨晨突接其母由城外來電、稱其父進城後即未返家、亦未持回鈔洋、彼聞聽之下、甚爲着急、當外出購得六角之鴉片吞服後、行至天橋西、西經路南頭地方、正在一小樹上自縊時、被外五區三段警士谷木炎查見、將其救下、詢明前情、將其送往市立醫院灌救後、即帶區傳知其母領回家安慰云、

受經濟壓迫 小販自殺

【北京】地安門外驛河樓廿九號住戶趙海亭、年五十七歲以小販爲生、因受經濟壓迫、昨吞服白面五角自殺、移時毒發經人發覺、鳴警送醫救治云、

禁止使用赤色 信封明片
濃紅賀東郵遞不通

【安東】康德五年新曆正月、因受時局之影響、安東郵局所辦理之賀年郵件、投遞約三減成之多、今舊曆正月、安東郵政局對此種辦理、雖有萬端之準備、然例年賀件、皆有驚人數目、且滿洲人習慣賀年片及信件含有祝意者、皆好使用濃赤色、此種郵便、因違返規則、該局決退還寄件人、望市民多加注意焉、

圖們街大火
延燒多家損失甚鉅

【延吉】二日夜十一時圖們街新市街咖啡館拉基之房屋、突發火警、該家即被全燒、並延及銀河街大道之請負業金駒組倉庫、將其裡側之住宅三棟七戶燒失、經消防組及警備機關等等出動、迄三日午前十一時始被救熄、起火原因、目下正調查中、至拉基全家被焚、即女招待之衣飾亦全焚在內、損害約萬元、金駒組倉庫儲藏品約值萬元、及其他類燒家屋等合計達三萬元云、

建築傳染病舍

【安東】每年夏季發生諸種傳染病之患者、向即苦於狹隘之滿鐵病院傳染病室、因行政之移讓、安東市遂一躍而爲人口二十萬之一大都市、因此種關係、市公署遂亦擬新築傳染病舍、當無庸議、故此決定總預算以九萬元、占用地點刻尚不明、不久當可決定云、

農修生定期復試

【開原】農民修練所于一月十七日考試完竣、錄取各生、業已榜示在案、惟因生數不足兼有成績不良者、復于各村試驗、已誌前報、茲依兩次試驗所取生徒、將於二月十日午前九時、準備復試於敎育科、以[illegible]眞材、而資訓練、聞其復試之注重點、爲口頭試驗、與身體檢驗云、

萬壽節隆重舉行

【開原】本月六日、爲我滿洲國皇帝陛下萬壽之聖節、一人有慶、薄海同歡、本縣爲隆重舉行、以資慶祝計、除開籌備會議外、更通知各方、懸燈結彩、揭揚國旗、併向宮闕遙拜、以表慶祝、而是日龍燈、高蹺、跑汗船等、到處表演、嵩呼萬歲之聲、聞于遠近云、

管煙所可慶得人

【開通】縣第一管煙所主任姜秀章氏、曩充本邑誠記零賣所經理之際、即蒙該號主人之嘉許、次歸官家接收公營、即改爲開通第一管煙所、其時適選、又蒙採錄第一管煙所主任然其爲人品資端方、精明諳練自視事以來、即力加整頓、應負鴉片之業務、謹遵公家定章履行、毫無徇情之處、於是頗蒙鴉片管理者所器重、至對於屬下從業員、時加諄諄告誡、愈遵公家規定軌道、不准徇私舞弊、吸煙者均以驗明煙証、照吸食量限之、而吸食煙灰、均照認眞收回、此可稱爲本縣當局任用得當、洵爲該管煙所業務上之幹員云、

捕殺家雀卅萬
由縣裝箱解省

【西安】西安縣公署前奉令捕殺害禾稼之家雀、縣當局飭縣署行政科分令各村民捕殺斯種家雀、縣境內六十四村、每村捕殺之數爲五千頭之譜、經各村公所彙齊送繳行政科者、約在三十萬頭左右、現將斯種害鳥經縣公署裝置木箱、解送省公署實業廳核收云、

技術校錄取新生

【西安】西安炭礦因造就應用之技術人材起見、於前者曾公告各處、招考炭礦需用之技術學生、共大致招考錄取後、仍分爲、採礦、機電、土木等科門、該炭此次招考限制資格甚嚴、必須有中等學校畢業者方能投考、共考期於二月一日行之、近將應考者試卷閱畢、錄取學生、王贊、孫宗光等二十四人、經西安炭礦榜示周知、使彼等入校云、

併村爲減人民負担

【西安】西安縣當局爲村政向上減輕人民擔負、特派行政科土木股長戴修珩、村政指導員王恩山、白貴文、趙萬祥、姜希斌等人員、將全縣境六十四村、審度形勢規劃爲四十三村、現已大致妥協、俟呈報奉天省公署鑒核示遵云、

趦趄的美國馬

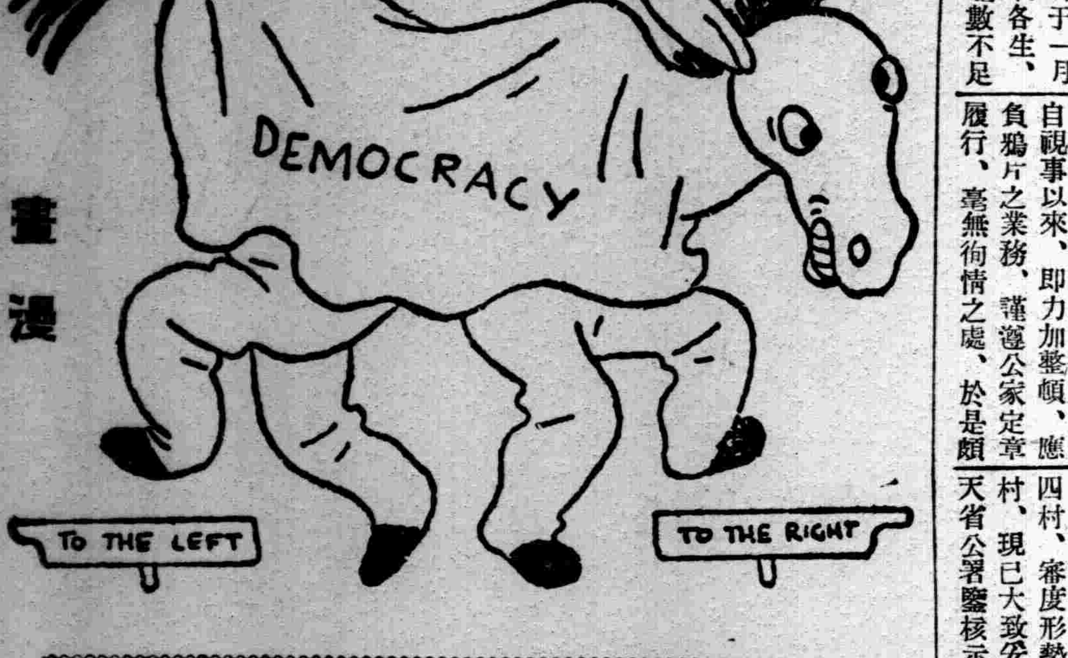

美國羅斯福治下的德摩克拉西政治。

既不能左、又不能右、其惟有趦趄也乎？

体育欄

全滿滑氷選手權 大會圓滿閉幕
速滑男子石塚女子江島 型滑男子松原女子原田

爲本季最後點綴之全滿滑氷選手權大會、已於六日下午四時四十分圓滿閉幕、獲得本年光榮選手權之男子速滑石塚君、女子速滑江島女士、男子型滑松原君、女子原田君、及氷球優勝之醫大隊、已分別向其授與優勝盃云、

【又訊】全滿滑氷選手大會第二日、於六日上午十時半起、在國際運動場賡續舉行、是日氣溫爲零下八度、風速西北二米五十、洵屬滑氷佳日、槍聲起處、男子一千五百米遂告開始、而啓比賽之幕矣、茲將當日成績誌之如左

▲男子千五百米

一、山下勝久（大連）　二分三二秒五
二、石塚庄三（撫順）　二分三三秒五
三、三代信勝（撫順）　二分三五秒八
四、中楠睽（撫順）　二分三六秒八
五、木谷淸（奉天）　二分三六秒九
六、山本宏之（奉天）　二分三七秒七

▲女子千米

一、江島八重子（奉天）　一分五十秒六
二、繩手牧子（撫順）　一分五三秒五
三、汾陽泰子（奉天）　一分五七秒六
三、山本幸江（奉天）　一分五七秒六
五、峰下啓子（新京）　一分五八秒九
五、大倉惠美子（奉天）　一分五八秒九

▲男子一萬米

一、石塚庄三（撫順）　一九分二〇秒〇
二、松元茂（撫順）　一九分二三秒二
三、中楠睽（撫順）　一九分五八秒七
四、松島繁（撫順）　二〇分二一秒一
五、角本正（奉天）　二〇分五〇秒七
六、三代信勝（撫順）　二〇分五四秒三

▲女子五千米

一、江島八重子（奉天）　一〇分三九秒六
二、木谷妙子（奉天）　一〇分四七秒五
三、汾陽泰子（奉天）　一〇分四七秒五
四、峰下啓子（新京）　一一分〇三秒一
五、大倉惠美子（奉天）　一一分〇七秒五
六、山本幸枝（〃）　一一分〇七秒六

▲男子速滑

全滿選手權大會男子速度滑氷、以一萬米結束全部、撫順石塚君占第一把交椅、榮獲全滿選手權、其總分如左、

一位、石塚庄三（撫順）　二一三、〇五六分
二位、松本茂（撫順）　二一六、八五〇分
三位、中楠睽（撫順）　二一七、一五一分
四位、三代信勝（撫順）　二一九、五四八分
五位、松島繁（撫順）　二二一、六五一分
六位、木谷淸（奉天）　二二一、六八五分

▲女子速滑

全滿選手權大會女子速度滑氷競賽、以五千米結束全部、奉天江島女士、榮居首席、獲得全滿選手權、其總分如左、

一位、江島八重子（奉天）　二二二、〇九三分
二位、繩手牧子（撫順）　二四二、〇五〇分
三位、汾陽泰子（奉天）　二四二、三八三分
四位、峰下啓子（新京）　二四五、九六〇分
五位、山本幸枝（奉天）　二四六、〇七六分
六位、大倉惠美子（奉天）　二四七、四一六分

▲女子型滑

全滿滑氷選手權大會、花樣滑氷競賽成績如左

一位、原田智惠子（奉天）　一六六、〇分
二位、河本淸子（大連）　一三九、〇分
三位、寺島初子（新京）　一三八、九分
四位、加瀨啓子（奉天）　一三七、八分
五位、岸本美津子（新京）　一二八、六分

▲男子型滑

一位、松原克已（大連）　一九六、三分
二位、高森薫（大連）　一八八、〇分
三位、田中弘（新京）　一八〇、六分
四位、中村公正（新京）　一六八、一分
五位、金俊熙（新京）　一三三、九分

滿洲醫科大學隊 榮獲氷球選手權

全滿滑氷選手權大會氷球決賽、滿洲醫大對全大連之戰、於六日下午二時三十二分、在滿洲醫大第一滑氷場開始比戰局極爲緊張、比賽結果、一比零滿洲醫大勝、

滿洲醫大 1 （1—0、0—0 棄權） 0 大連

日本向德意兩國 派學生武道使節
一行定於三月上旬放洋

【東京七日電】防共盟邦日德意三國之間、交換學術、經濟、藝術、及其他敦睦邦交使節之時機既日見接近、而外省更爲向盟邦德意兩國國民介紹日本古代武道起見、已決定派遣學生武道使節、經慎重詮衡結果、已決由全國專門學校中選出劍道柔道者候補者各七人、一行使節、大致三月上旬啓程、直赴羅馬、擬在該國勾留三月、然後至柏林、轉往德國國內各地、最後取道美國歸國云、

安東與新義州 劍道對抗大會

【安東】爲鍛練心身及精神作興、國境之安義警察界、決定以二月十一日之佳節爲期、舉行全安東新義州名手劍道對抗大會、會場爲安東（尚未決定何處）至其會員於一二日中、安義關係者、參集協議決定云、

小孩專門的傷風解熱藥

歐音

傷風眞可怕

傷風是萬病的起原。

小孩發熱、尤不可粗心、倘誤調理、危險萬分、給吃安全「歐音」速治最妙。

小孩勿給大人的解熱劑、須以小孩專用的解熱藥「歐音」其味適口、小孩樂用、吃後解熱彷彿潮落、即可解脫危態

主治效能：小孩的傷風、發熱、流行性感冒、麻疹、肺炎、百日咳及其他一般熱症奏効神速

藥價 金一毛、金三毛、金五毛、金一元

總發行處 大阪東京 丹平商會藥房
代售處 大連奉天哈爾濱 日本實藥會社
同 奉天 井上誠昌堂
同 同 佐藤廣濟堂
同 新京 新京藥品會社
同 圖們 新井藥房

其他各地大藥房均有出售

人生之幸福為何？

家庭之融合、夫婦之和好、皆足現實把握人生之幸福、倘欲更進而求其妙味不可不光顧敝店確信一履此地、定能得如意之物品而歸也

調節姙娠豫防病毒用 衛生套 種類甚繁每打自五角至三元止價格不等

生殖器發育不良請用馳名之 眞空水治療法器 (附屬品一概在內) 普通五元五角 特製七元五角

防止早洩最有効果之 樂兒 小盒壹元 大盒壹元八角

強力內服治淋病 米亞可諾爾 自壹元至拾元

其他強精藥劑器具等甚多、珍巧出人意外務祈一度親臨參觀、至路途遙遠之人士、請於信封內裝入郵票四分索閱、以便將型錄急寄不悞

奉天加茂町十六番地 粹具之百貨店 電二一三四六五

奉天春日町六番地春日町裡通 侵生堂 電三一二七六一

回春聖藥 內服 桃夢

強精強腦

小盒壹元二角 大盒參元

保肺素

咳嗽喘急 唯一救星

專治男婦各期肺病

▲肺臟嬌怯▼ ▲最怕咳嗽▼ ▲久嗽(不息)▼ ▲肺癆乃成▼

誠可怕之險症

本保肺素已歷百餘年之臨床實驗功效素著效可驚人為治咳藥中最王道之品

滅痰潤肺咳嗽立止 頑痰絕跡痰喘能安 肺体清潔呼吸暢利 撲滅癆菌立返健康 初期咳嗽一袋即愈 肺癆久嗽數盒保痊

價目 每盒十二包入定價壹圓

函購郵費免收 國內各省城鎮均有代理如無處購買請逕向本店函購 每盒壹圓每半打五圓

分銷經理處 安東省東盛增遠葯房 新京市耀廷大葯房 吉林省新興大葯房 龍江省錦和昌葯房 營口市洪春堂葯房

總發行奉天大北關大街 育生堂葯店

營業科目

寫眞・銅版・亞鉛凸版・機器・商標電刻・銀像・ネームプレート 禮品・各種・夾景・美術銀盾・銀風瓶・圖案商標・銀

奉天製版所

地址大西邊門外路北電話(二)元九一

用請 喜壽慶賀

最流行.最文雅.最經濟 永久不退色的榮譽永遠紀念的美麗銀盾 禮品

風景銀盾

博愛醫院

院長 醫學博士 孟天成 副院長 醫師 日沖飛那

大連市小崗子宏濟街

本院電話 (三)一六六六 (三)二六六六 (三)三六六六

外科、(內臟、肛門、整形) 內科 小兒科 眼科 齒科 花柳 皮膚 耳鼻咽喉科 X光線科

產院新設 電話(三)一六六七 (三)二六六七 (三)三六六七

熱鬧街(本院西鄰)電話(三)二八〇五

主產科婦人科(兼) 女醫師 日沖飛那 女醫師 中村二宇 稻垣雅子

婆 樋口佐和 坂元カヤノ 德山ノシ 沼オ泰子 片岡シツ子 大久保カメノ

分院 市內奥町 電話(二)八五一〇

最高級

煤油發動機

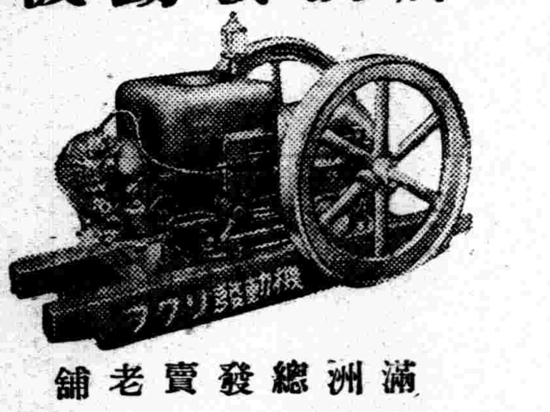

滿洲總發賣老舖

奉天浪速通 合名會社 藤田洋行

諸君注意買一盒送一盒勿失良機

▲黑色固腎丸主治▼

主治先天不足、腎經虧損、房勞過度、夢遺滑精、精液缺乏、精冷精清、子嗣艱難、陽萎短小、陽萎不舉、房事早洩、老年精衰、夜多小便、精神困倦、頭暈眼花、耳作蟬鳴、行動心跳、動作氣喘、四肢無力、舉凡背痛、風濕、腰酸頭痛、筋骨劫、骨節痛、腎囊朝濕、常出凉汗、凡由腎經發生各症治之非常有效、如無病常服體質强壯、精神充足永保無腎虧陰萎之慮、如患腎虛、陽萎之症早服一日(黑色固腎丸)早得一日全愈、此藥性質和平、毫無流弊、效力偉大百發百中、患病購服一試方知言之不謬

定價每盒國幣一元半打五元六角買半打送半打郵費在內

鐵嶺義和堂 大連德記 大連市記 華西藥房 華泰藥房 瓦房店 康德長 永泰記

四平街 和發 天瑞 奉天省生藥房 大中西藥房 恒陽縣 天福堂 天遼順 洪福 營口天春 大東 瑞安 東益增 三公 合主 安東 德記 遼東 蓋縣 省泰 西安 積盛 新京 中興藥房 義和 東天 德堂 洮南 天德 永慶 府堂 仁和 全泰 東興 吉林 五洲 中西藥房 敦化 發恒 西豐 聚源 省城 育德 省江 承拜泉 萬萬 德泰 中西藥房 盛 蓋平 德堂 縣 平

各省城縣大藥房均有代售 或直向哈爾濱瑞華氏藥行函購

駐新京西四馬路南拐角 瑞華氏藥行

駐哈爾濱外十六道街 瑞華氏藥行

緊要聲明

◇黑色固腎丸…

敬啓者敝行出品黑色固腎丸行銷二十餘年央國各一種並無別樣近有奸商仿造本行之盒樣商標魚目混珠盧圖漁利凡購買正黑色固腎丸認記瑞華氏黑色固腎丸盒樣之形式庶不致悞

(每盒裝藥七十二粒)

盒樣紀念贈品五萬盒爲止

全治皮膚病

天恩水

皮膚病靈藥 天恩水因有

●殺菌作用 殺滅皮膚病菌虫・頃刻止痛消痒

●消毒作用 解消皮膚毒素

●收斂作用 使病患範圍漸次縮少・日益痊癒

●潤膚作用 潤膚細嫩、防止粗糙

●白癬●陰●疹●濕癬●疥癬●疙瘩痒瘡●小疹●爛瘡●白頭瘡風●乾疥●白癜風●魚鱗癬●濕疹●燕窩瘡●酒刺●粉刺●凍裂●雀斑●唇爛肛門爛●

膚病、搽之不刺不痛、不臭不污、不失雅觀、且立刻殺菌消毒、止痛去痒、少搽而有深効、用法簡便、痊癒迅速、

天恩水藥價 二角、三角、五角、一元 國外郵費五錢

各埠著名藥房皆有出售、倘遇貨斷請將藥價及郵費匯函至記總發售處、當即照數寄上

假冒先塞 惠購指名 天恩水(テムヱン水) 為荷

總發售處

日本東京芝區田村町 電話芝一八七四番 振替東京六〇一〇〇番 東京藥院

大阪赤十字病院前 電話天王寺三九五六 振替大阪五〇八一八番 東京藥院

對與中下商工家通融借欵

東省實業株式會社

希望借用者不須介紹人本人直接來社接洽

新京八島通二十八番地 奉天浪速通三十一番地

全滿歷史最古之專門店

新式帽章 制服鈕扣 優勝旗幟 優勝賞盃 七宝記章 精巧花瓶 商標牌子 各色徽章

金華號

大連市山縣通

電話(2)七九四六・振替大連一五九八

即刻不痛了

兜安氏止痛藥水

刀傷火傷燙傷扭傷關節及四肢酸痛等症每使全身不安速搽兜安氏止痛藥水立可見效凡運動家感肌肉僵硬時搽以此藥則患處即可復原動作靈敏有勁

上海江西路四八九號兜安氏西藥公司啓

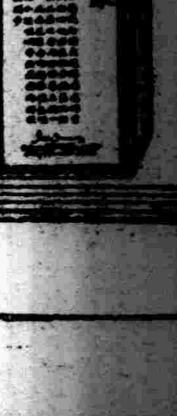

藥店均售

日立電氣熔接機

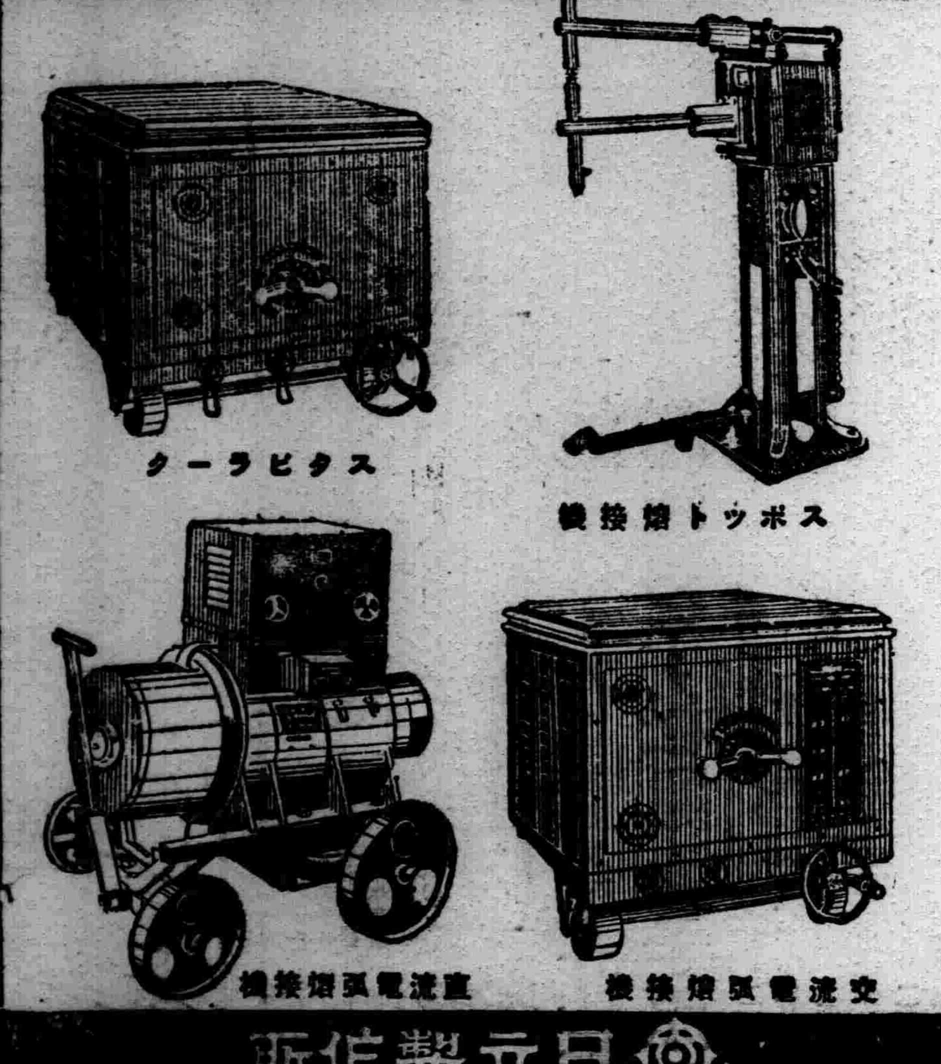

日立製作所

大連・新京・奉天

官准立案 痔瘡藥

化痔錠 擦痔靈 化痔膏

主治各種痔瘡及痔漏肛門破裂大便走血奇痛奇癢濃血潰流各症

奉天大西邊門外南二經路西門牌三張

三多堂啓

函索痔圖說明付郵票四分即寄

德國補爾精

滋補健壯 戒煙奇葯 返老還童

補爾精說明書免費贈送函索即寄

遠東總經理 哈爾濱 阿葛公司謹啓

哈爾濱道裡中央大街即外國七道街拐角八四號電話六八九七號

奉天代理店 大德生藥房 奉天城內中街 (即中國十一、十二道街斜對面)

德國白濁斷根專藥

梅濁剋星

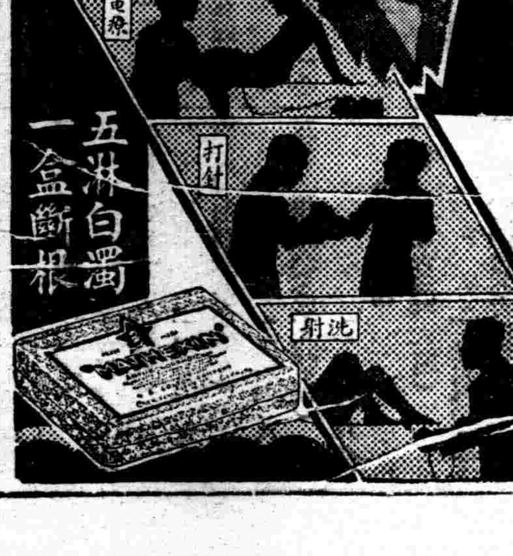

初起淋病，宜急速療治！遷延因循，則後患不堪！

淋病初起，即服梅濁剋星，可以當日止痛，二三天內保證絕根，倘遷延自誤，或亂服劣藥，通淋菌入後尿道，即變成慢性，多受無限痛苦，此時若服梅濁剋星，仍可於一星期內掃除病根，如果一誤再誤，即續發各種兇險合併症，而有性命之虞矣！無論新老淋濁，立即購服梅濁剋星，此為各國名醫一致公認淋濁病家實驗證明之唯一自療捷徑！

特種梅濁剋星 效速性特強 治療力特速

上海柯爾登洋行獨家經理

各大藥房均有出售

哈爾濱 道外正陽六道街口 柯爾登洋行經理

各埠經理處▲大連▲華泰▲華西▲營口▲中西五洲▲奉天▲五洲▲安東▼瑞祥泰▲新京▼中西▲吉林▼五洲▲黑龍江▲中發西藏▲義和堂▲和洮南▼順▲普瑞店▲泰元記

日滿聯絡之一考察 交通經濟與工業 (9)

大神戶【2】

近代都市設施

奈神戶市之都市的構成、時遭遇都市經營之革新期、將近呈全面的之改善、故大神戶之歲出入亦投下多大之投資、觀一九三一年(昭和六年)以來至一九三七年(昭和十二年)之神戶市歲出入狀況如左、

	歲入(千圓)	歲出(千圓)
一九三一昭和六—三二	一〇一、八五二	九三、三六四
一九三二昭和七—三三	八七、五五三	七七、八三〇
一九三三昭和八—三四	四三、〇二三	四三、〇二三
一九三四昭和九—三五	五二、九六七	五二、九六七
一九三五昭和一〇—三六	五八、七二四	五八、七二四
一九三六昭和一一—三七	五二、九六七	五二、九六七

而大神戶新都市計畫實現上、神戶市發行市債一億七百七十萬圓、以企圖新都市計畫之充實、則觀光地、公園等之設施加一律大改善、

特神戶市之新都市計畫上注重開發之工事、爲水道事業、該事業係神戶市之管理、又電氣事業、市街電車、港灣施設等、市管理外施設、亦以三百萬圓納金爲條件、對新神戶建設工作爲參加、之等市公債、悉以國內債爲辦理水道事業係千九百九年之計畫、第一計畫以二十五萬市民供給爲目標、然最近改爲十萬戶供給目標、追一九二三年 大正十二年、爲繼續、事業費投下一二八五萬圓、日本政府中補助三百四十萬圓、次一九二六年(大正十五年)六甲山東方之地帶、設定千刈則水池、工事已爲完成、

電氣鐵道、現有五社之私設會社、

一、神有鐵道(神戶有馬間)
二、山陽電鐵(兵庫姬路綫)
三、阪神國道電鐵(神戶大阪間)
四、阪神急行電車(大阪神戶間)
五、阪神電鐵(大阪神戶綫)

阪神間之交通爲頗發達、依市電運送旅客一九三五年(昭和十年)八千八百八十二萬人收入四百八十七萬圓、其他市營自動車、一九三五年(昭和十一年)二百三架、運轉區間達六千九百六十一杆、該機關入百三十萬圓)一日三千五百圓、市內交通之[illegible]得[illegible]知、

阪神急行電車

神戶之築港第一期工事着手以來、已經過十六年、一九〇七年(明治四十年)以投下千五百萬圓、(中市負担三百六十六萬圓)一九二二年(大正十一年)爲完全竣工、突堤之長度達千五百九十二間、有二萬噸級滊船十九隻、繫船能力(約爲四十萬噸繫船能力)、第二期工事一九一九年(大正八年)爲計劃港內面積九萬一千六百坪、投資達五千三百三十二萬圓、現爲進行中、竣工後該港灣內得爲大型汽船十五隻之繫船、神戶港之貿易之大宗輸出爲生絲貿易、及纖維貿易、日本之纖維貿易 中三%爲 神戶港貿易、特輸向英領印度之羊毛頗多、又輸入方而係棉花貿易、全國貿易之半數爲神戶貿易、棉花貿易之發送地、主要爲美國及英領印度發、美國貿易由神戶發送生絲、而輸入棉花、又英印貿易由神戶發送棉花、而得棉製品、則依最近之輸入統計、

▲輸出　(單位千圓)

▲輸入

[illegible]

(昭和十一年爲上半期計算)

以一港 爲全滿洲國 貿易以上之、貿易量、由此得知港灣施設之完備、

日滿聯絡之現況

神戶市之都市的地位、今日滿聯絡 航路上、佔重 要的基點、現運 行之日滿 聯絡就航船、逐年改善、呈日滿直通聯絡運輸之最大機能、今觀神戶大連航路之就航船舶狀況如左

就航船　鴨綠丸、扶桑丸、熱河丸、烏蘇里丸大連丸、黑龍丸、烏拉爾丸、青島丸、吉林丸、奉天丸、等最大級船舶爲網羅、均係大阪商船之優秀船舶、連結神戶、門司、大連之三地、每日爲定期出帆、門司大連間之連絡爲四十四時間、運費神戶大連間三等十九圓、(由門司十七圓)、而阪神中心之產誌齊發化、

今顧日滿關係之緊密化、[illegible]阪神工業地與滿洲之[illegible]呈發達改善、一以神戶爲基點、由門司、大連、釜山之三系路、助長日滿產業文化之連絡發展、又一由京都、出敦賀、依北鮮三港運輸之新航系路、新交通網爲建設、而一方京阪神一帶之發達、更經緊密化、自去年(昭和十二年)十月十日連結京阪神、完成省綫電車之電化、連絡關係爲充實、京都、神戶間直通電車、每三十分時爲出發、所要時間大阪京都間爲三六分、大阪三之宮間二十四分、京都神戶間一時六分、

工業地的構成

普通電車、京都明石間各驛停車直通、京都又高槻、神戶間各驛停車場直通、高槻神戶間除深夜、每十分發車一次、京都高槻間每十分發車神戶明石間每二十分爲發車、所要時間由京都迨大阪四十七分、迨神戶一時間二十六分、神戶明石間二十四分均得連絡、實此地一帶之交通網之發達、其躍進實堪驚歎、

又京都、大阪、神戶一帶之的工業都市、[illegible]之中心、表示一大躍進、日本近代工業都市中之近代工業之全部門、[illegible]東京、横濱、名古屋、京都、大阪、神戶之六大都市、其中三大都市如京、阪、神之工業界之一大壯觀、昭和六年以來、三都工業發達之狀態如下、

工場數	昭和六年、	昭和七年、	昭和八年、
京都	一、五〇八	一、五九一	一、五八八
大阪	五、八五六	六、五二九	八、二〇〇
神戶	三三三三	八五八	八三三
名古屋	二、二七四	二、五五四	二、七六〇

△生產額	昭和六年、	昭和七年、	昭和八年、
京都	[illegible]百萬圓、	——、	[illegible]百萬圓、
大阪	[illegible]百萬圓、	[illegible]百萬圓、	[illegible]百萬圓、
神戶	[illegible]百萬圓、	[illegible]百萬圓、	[illegible]百萬圓、
名古屋	一八二百萬圓、	二三一百萬圓、	三三一百萬圓、

實爲驚異的發展、各工業地、亘於紡織、金屬、機械、窯業、化學、製材、印刷、製本瓦斯之全工業、均呈發達、日本之重要工 業殆大部 集於此地帶、

又大阪之工業、已有日本一大工業地的定評、又京都之產業、古來培養之日本文化爲基礎、更經近代化、西部日本之文化培養上、佔重要地位、今一瞥京都工業之發展之跡、生產部門之種類頗多、磚瓦、陶磁器、玻璃製品、金屬、農具、度量衡、電氣瓦斯、藥品、洋灰、衛生衣、織布、皮革、竹製品、木製、精巧的工藝品爲製作、特京都工業最近之注目、自動車、電池、內燃機等之精密工業、夙爲着目、就重要機器類之研究、各製作所均爲努力、是爲京都工業之一大特色也、

故自昭和十三年三月十五日至五月三十日之間、京都中心之大博覽會開催者、實 非偶然、京都中心之大工藝 博覽會、蓋發揚日本文化之精髓、期待完全的新展開、琵琶湖畔西部日本各工業都市之參加、躍進日本之全貌、得一 覽無餘、

全滿批發物價趨勢

康德四年十二月分狀況

1·就全滿總物價指數觀之自康德三年十一月至同四年十月一年平均爲基準其指數 101·5 、即漲1·5% 、上年同月即去年末爲基準其指數 110·0即漲10·1%與前月相比其指數爲 99·5%即落0·5%此爲穀類現值上市期堆積之關係較去年末上市期低落5·4%其他食料品 、調味嗜好品及金屬建築材料品等以示漸漲之勢 、

2·就各都市別指數觀之比新京較低者爲大連(92·0)一地其他各地均較新京昂貴即齊齊哈爾(112·0)營口(105·4)哈爾濱(105·3)安東(104·8)吉林(104·0)及奉天(1100·4) 、

3·與上月相比各商品別漲落率示之如次 、

騰貴—23種

小豆		0·7%
小麥		0·2%
牛肉		7·0%
鷄卵	(鷄蛋)	6·8%
鹽鱒	(大麻哈魚)	1·9%
砂糖	(白糖)	21·9%
清酒菊正宗	(日本酒)	0·1%
麥酒	(啤酒)	0·3%
綿絲	(綿紗)	0·2%
粗布	(大綠花旗)	0·5%
細布	(小綠花旗)	1·3%
細綾	(坎布)	1·4%
印度棉花		4·0%
銅塊		22·0%
木材		1·1%
丸釘	(洋釘)	1·1%
亞鉛引板	(日鐵平板)	5·0%
煉瓦	(磚)	10·4%
燐寸	(火柴)	0·2%
豆粕	(豆餅)	6·5%
曹達	(城)	1·3%
染料		2·1%
人絹絲	(人造絲)	6·7%

下落—34種

大豆	混保一等品	1·7%
大豆	等外品	3·2%
高粱		5·9%
粟	(小米)	4·1%
玉蜀黍	(包米)	7·1%
白米		2·6%
蘇子		4·7%
小麻子		5·7%
豚肉	(猪肉)	0·8%
生雞	(活雞)	2·8%
麥粉(麪粉)	(三雞)	0·8%
〃	(三羊)	1·8%
〃	(三菱)	1·4%
〃	(寶船)	1·0%
鹽		0·2%
清酒 、千福	(日本酒)	0·2%
燒酒		2·4%
葉煙草	(黃菸)	7·6%
柞蠶絲		7·7%
大尺布		0·3%
毛織物	(毛布)	1·3%
人絹織物	(人造綢)	5·8%
羊毛		8·5%
滿洲棉花		1·1%

下落—續

丸鐵	(圓鐵棒)	1·4%
平鐵	(板鐵)	0·5%
板硝子	(玻璃)	0·9%
白鉛油		2·0%
煤炭	(煤)	1·1%
石油	(洋油)	0·5%
豚毛	(猪鬃)	26·5%
麻袋		5·4%
豆油		5·9%
洋紙		2·0%

平定—5種

醬油	
茶	
卷煙草	(煙捲)
銑鐵	(生鐵)
洋灰	

四梅綫沿綫之拓殖移民地

——四梅綫一瞥記(三)——

東豐驛、與西安、乃沿綫中之大驛、滿洲事變當時及事變前爲著名之匪襲地帶、人口約三萬、日鮮滿人之居住多、驛構內大豆之野積爲多、呈一大偉觀、附近沿綫中爲物資最豐富地、附近淸途之河川鐵筋混凝土等所架之橋頗多、東邊地方開拓之跡、得以窺知、

梅花口着、已爲薄暮六時十五分、梅花口之及驛之間豫定新市街、然未到市街化時代、康德五年、解氷後之建築旺盛、均爲期待之點、現在三四處有電氣氣光之設施、有東邊開發之第一步之感、

鮮農之一族、向梅花口有移動者、爲農耕地不佳之結果、

× × ×

奉吉綫之車內、滿充和氣溫柔之情、有『東邊之春』之感懷、山城鎭之好雪橇地帶、積雪甚多、認滿鐵社員之男女三四名担雪橇、英額門附近有好傾斜、淸原爲鐵道社宅建設、沿綫之建設、着着進行中、

由奉吉綫展望之撫順工業地爲頗雄大、東陵前面旣着手公園施設化、注目之一事、爲赤磚家屋一軒之出現、東陵附近之觀光地的新建設、已爲萌芽之時、(完)

對無純綿布乃特異現象

朝鮮粗布界概觀

【京城】鑑原 棉統 制之關係、綿業界粗布混織問題爲注目、然關聯之鮮內綿布界、一月下旬以來、無混用純綿布之投機買賣、由地方早剎到、而朝鮮內呈獨自的高漲、該原因朝鮮地方原爲洗濯回數爲多、然朝鮮係獨自的地帶、故混織布之耐久力爲重視、則一般商民開始無混織純綿布之積極收買、四日之安數、粗布三A、比一月末漲十四圓、而賣者幾成杜絕狀態、

奉天中央市場急速具体化

會社之成立將近

關於奉天市之中央批發市場設置問題、基於舊縣市當局、已決定之依市與民間約達二百名既存業者之共同出資新市場會社設立之方針、目下於市公署勸業科、對可爲業者側出資之基礎營業權評價、銳意傾注努力、同時市當局對必要早急籌措之資金百二十萬圓、依起債籌措、該起債案、在八日之諸議會決定、當即採取所要之起債手續、又關於市場之建設箇所、亦考慮鐵道等都邑計劃之將來、與關係機關、協商之結果、豫定爲市內紡紗廠後約八萬平方米之地基、以依起債資金中之約八十萬圓、與今春解氷期同時、爲着手工事之機運、建築物之第一期計劃、總建坪約亘一萬平方米、建設可充用爲菜果鮮魚鹽乾魚之各賣場及保溫倉庫、冷藏庫、卸貨場等、房屋約十棟其他二棟建築事務所、當值所、車庫等、將來應都市之發展、爲實施第二第三之擴張工事方針、如斯多年懸案奉天中央批發市場建設計畫、亦以行政權移讓爲機會、現急速具體化、市當局至遲到五月頃、爲欲實現新市場會社設立之意向、而此開設之際、爲奉天唯一之中央批發市場、對日滿商交易之圓滑化、生活必需品物價之安定、諒爲持來多大寄與者、

奉天商界年關結賬回收率爲八〇%

於中國事變下、舊年關中之一般經濟狀況、各方面危懼事變之影響、然舊年關到來、實際代金之結賬或決算期、收意想以外之良好成績、比前年度、無大差異、代金回收率呈示良好之結果、就該原因、綜合業者側之意嚮、麥粉、砂糖、其他從來取引上之投機的傾向頗多、如商品取引、事變以來警戒反動、一般以堅實一本爲 賣買、其他雜貨 貿易方面、洋行幇及滿人批發商、均採用緊縮的販賣政策、故無放慢狀態、而綿糸布、麥粉、砂糖、雜貨方面之舊年關代金回收率、達平均八〇%、爲良好之成績、

▲於奉天滿 人側各 種批發商店、今年中對附近各同業者之販賣成績、爲比較的良好、中秋節以來市內之放賣德順成約四十萬圓天增順三十五萬圓、恒興源三十萬圓、中順公二十萬圓、順昌號二十萬圓、永順祥十八萬圓、永和成十五萬圓等、爲主要商店、該等商店年末之結賬狀況、現詳細調査中、迨現在判明之者十二月二十三日(一月廿四日)以來、努力回收、已得八成、成績頗良、該原因因事變關係、對放賣對方、採用嚴選主義、其結果比較對于買賣上無甚困難、

十二月中之滿商開業數

奉天城內滿側商店之十二月中新規開業者數達二百五十六店、比十一月中、減少八十五店、鑑舊年關及冬期關係、年貨雜貨店、(歲末雜貨)煤商、糧米舖等爲最多、則年貨雜貨店六十四店、平均資本三百五十圓、煤商二十六店、資本平均五百圓、糧米商有二十三店之開業者、資本平均爲一千圓、

北滿愛護村之蜂蜜進出

哈爾濱鐵道局依農業之多角的經營、農村振興夙爲注重、則獎勵愛護村之副業的經營、就中濱綏沿綫愛護村生產之蜂蜜、豐產佳良、從來在北滿有相當之需要量、對南滿亦希望銷路之伸張、今次由全鐵道局銷路之斡旋、向奉天貿易會館爲依賴、故該館亦願爲協力、

滿洲製糖株式會社改組組織之內容

隨伴治外法權之撤廢滿洲國製糖株式會社、新以滿洲國法人爲發出、于同時該會社之事業會社滿洲製糖股份有限公司解散之、一切之業務、向滿洲製糖株式會社爲讓渡、再說爲事業會社適進向製糖事業、滿洲製糖株式會社之組織內容如左、

一、資本金一千萬圓(四分之一交付)、
一、役員名
取締役社長　赤塚初太郎
常務取締役　高橋　德衛
取締役　愼　吝
〃　有嶋　健助
〃　藤山愛一郎
〃　松江　春次
〃　後宮信太郎
〃　齊藤茂一郎
〃　庵谷　忱
〃　恩　麟
監查役　武智　直道
〃　望月軍四郎
〃　崔　恩　培

中國聯合準備銀行發券額爲三億圓

對日圓連結爲漸進主義

【東京五日】關于華北地方之新發券中央銀行、中國聯合準備銀行之成立、賀屋藏相、於五日之衆議院、赤字公債委員會、發表左記內容、

一、名稱　中國聯合準備銀行
一、資本金五千萬圓、半額支辦中國臨時政府、半額爲中國、交通、中央河北省之四銀行出資、
一、對臨時政府之出資額、日本側由正金、興銀、鮮銀之三行、對臨時政府以千二百五十萬圓放欵之形式爲援助
一、新銀行之發 分準備現銀以外、以日銀券及鮮銀券充之、
一、新銀行爲發券銀行、于同時有滙銀行之配賦、日本對華北滙銀行之配賦主鮮銀任之、
一、新銀行俱與設立發行新通貨、謀舊通貨之回收、故發券總額合體一般經濟活動資金達約三萬圓程度、
一、對日本圓之連結問題、一舉不達成、以漸進主義爲進發、

大連汽船出帆

△開往天津
▲天津丸　二月七日
▲奉天丸　二月十一日
△基隆高雄行
▲山西丸　二月九日
△新潟伏木敦賀行
▲河南丸　月　日
▲河南丸　二月十六日
△開往上海
▲大連丸　二月十一日
▲奉天丸　月　日
一、上海航路上午十一時開船改爲正午
一、台灣航路下午四時開始改爲同五時
芝罘威海衛清津雄基
船票發售處
▲日本國際觀光局奉天支局
大和旅館出張所　日電三—四六一一
同城內分所
哈爾濱新京各地日本觀光局

阿波共同汽船 大連出帆

△開往海州
▲三壽丸　月　日
△開往仁川
▲十六共同丸　月　日
△開往天津
▲早隆丸　月　日
△開往仁川
▲卅六共同丸　月　日
阿波共同汽船會社　電話二—五〇〇一

大阪商船 大連出帆

△開往門司神戶大阪　上午十一時開
▲熱河丸　二月七日
▲西亞得爾丸　二月八日
▲烏蘇里丸　二月九日
▲烏拉爾丸　二月十日
▲黑龍丸　二月十三日
△開往基隆高雄(不載客)　每月三回
△開往天津(不載客)　每回七日
△開往、三、鹿、那　每月十八日
▲貴洲丸
▲貴船票發售處　滿鐵沿綫各站及各埠日本國際觀光局
車站連運票(往復票火車票減二成輪船減一成(通用期限兩個月大連門司神戶間船價往復票價二減成通用期限三個月
△專屬貨物代辦處　各地國際運輸株式會社
大阪商船株式會社
大連支店
奉天事務所

新學期每月一日、十五日
汽車生徒招募
第一滿洲國內設施
現在司機人材極告缺乏今後司機之需要、特益增大、如能就學、可獲免試、就職實屬唯一良機、有志者請速入學、
奉送學則
公認　新京自動車學校
新京寬城子一匡街
電三·三五九六番

社業擴張招聘社員
一、內勤社員一名、外勤員若干名、
一、經驗豐富者、特別優待、
一、年齡二十五歲以上有教養之勤勉者、
一、要確實保証人兩名、
希望者每日上午携親筆履歷書來社接洽可也
滿洲生命奉天支部
奉天浪速通三十二番地
電話(二)三九八二番

廣告事務請用電話(二)二〇二二一

奉天崇文館補習招生
資格　甲班初中畢業　乙班高小畢業
額數　每班四十名
課程　甲班代數幾何日語國文　乙班算術日語國文
報名即日起至康德五年二月廿日止開學通知
館址奉天大南門裏路西樓房
附設專門補習班　敎學　國文　英文　日語　珠算
簡章函索附郵票四分

募集會員
啓者新會員講習(法政文商)舊會員東渡同限二月一日報名二十五日截止仰新舊會員有志講習或升學者勿失良機此啓
早稻田同攻會奉天第二支部講習所
奉天市大西關大什字街南興化街三號　啓

股票停止更名公告
本社自康德五年二月二十日起至第五次定時股東大會畢會日止暫時停止股份更名特此公告
康德五年二月五日
滿洲電信電話株式會社

招募分社
逕啓者本報下例各地分社長因故去職茲特從新招募有志願就者新來本社販賣部接洽或函商可也
公主嶺　鞍山　樺皮廠
本報營業局啓

大興公司錦州分公司招考所屬營業所練習生簡章
啓者本公司在全滿營業所(當鋪)共計二百三十餘家茲爲養成將來中堅所員計特按左列要項招考練習生以資造就此啓
計開
一、錄取額數　正取五十名　備取四十名
一、考試日期　康德五年二月二十日上午十時
一、考試地點　錦州市城內察院胡同錦州省立錦州第二國民高等學校
一、考試科目　1、作文、文言與書法、2、算術、筆算、珠算(算盤代備)、3、檢查身體、4、口試
一、招考資格　在滿洲高級小學畢業或有同等之學力年齡在十六歲以上十九歲以下者
一、報名手續　1、畢業證書(正本)、2、小型像片(免冠二寸半身)背面須填寫本人姓名年歲籍貫、3、親筆履歷書(用紙自報名營業所請領之)(對於沙眼肺病及其他傳染病者決不錄取)
一、報名地點　以上一齊送交附近之本公司營業所　錦縣、北鎭、盤山、台安、黑山、彰武、連山、興城、綏中、義縣、朝陽、新立屯、石山站、田莊台、北票、各公濟當、承德、隆化、平泉、赤峰、凌源、多倫、圍場、各興濟當、
一、自帶物品　自來水筆(鋼筆及鋼筆水)鉛筆、水筆、墨盒、
一、報名截止日期　二月十五日
一、發表日期　除於二月二十二日在錦縣大堵胡同公濟當門前公佈外並於二月二十五日於報名地營業所公佈之
一、待遇　取錄後一律月薪五元
一、入號手續　正式錄取者應於三月十日以前覓具殷實商保經附近營業所調查合格後附以証明書送交錦州分公司逾期取消採用以備取生頂補

營業科目
一、[illegible]
二、倉庫營業
三、代辦及保証行爲
四、包辦勞力
五、[illegible]
六、直接運輸[illegible]資金之供給
七、關於前各項一切業務

國際運輸株式會社
專務取締役　酒井清兵衛
本社大連山縣通二二一番
信各號　タイレンマルン電話代表番號二・三一五一
振替口座大連七八番、郵便私書函大連局一三三番
滿洲各地其他主要地點設有支店並取扱出張所

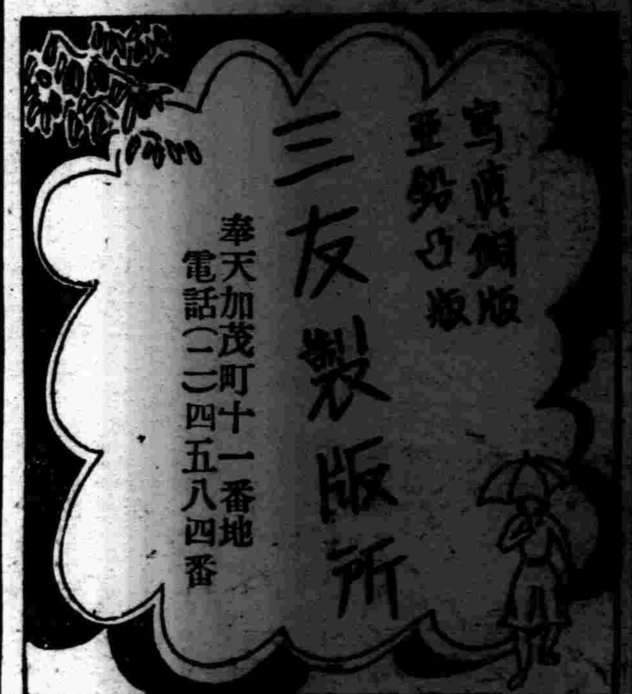
三友製版所
寫眞銅版
亜鉛凸版
奉天加茂町十一番地
電話(二)四五八四番

天光電影院
二月六日七日八日開演
明星公司全部有聲對白歌唱偉大哀艷鉅片！
胡蝶主演
夜來香
同時
亞細亞曲藝團
全班男女演員登台表演魔術武術技藝
兩大貢獻全時演出

雲閣電影院
北市場十六緯路二
電話(二)二一二一
二月七日八日九日
小孤女
新華公司出品偉大鉅片

東安電影院
電話2.3542
今日開演
全部對白歌唱有聲鉅片
明星公司超特鉅製
再生花
姊妹花續集
胡蝶　宣景琳　鄭小秋　王獻齋　主演
。。時間。。
每日午前十一時至晚十一時循環開演

光陸
CAPITOL THEATRE
胡蝶
永遠的微笑
明星公司超傑作
新春第一聲巨片
胡蝶代表傑作品
吳村導演
夢一般的戀情
花一般的罪惡
是歌壇的佳話
是千古的絕唱
紅歌女蜜意癡心。爲郎憔悴
馬車夫憐香惜玉。難補情天
秦淮河邊風月紫金山下笙歌
下期放映
暗室明珠
二月六日七日八日只演三天
陽歷

小西關電車路
亞洲影院
電話二局三七九一號
二月七日八日九日
明星公司出品嶄新傑作對白有聲巨片
龔秋霞　龔稼農　黎明暉　王獻齋　主演
東方秀蘭　鄧波兒　天才小女　明星　胡蓉蓉
壓歲錢
張石川導演
爆竹一聲除舊
一副新年的印畫景
桃符萬戶更新
一曲時代交響樂
一元歲錢
引出人情離合悲歡
一枚銀幣
看盡人生諸態百相
開演在即之新片本院首演
花開花落
王引　袁美雲　主演
藝華公司最新出品歌唱有聲巨片

品質優良補助發育

森永餅乾
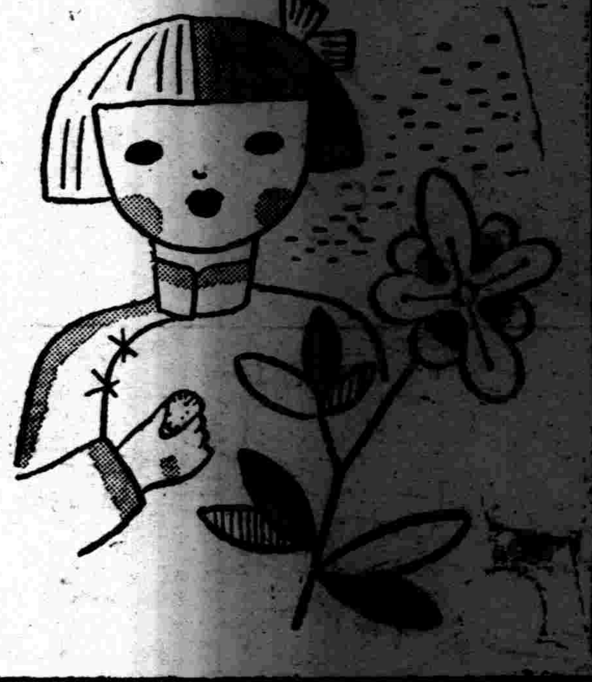
贈人敬禮經濟絕品

超群
猛虎出山
驅出一切野獸
味の素出世
壓倒一切他味
味の素
(味之素)

歐美各國著名科學大家、一致推讚
純粹結晶體寰球無二調味精粉。
(C—559)

補血滋養強壯劑
保利他民(ポリタミン)
保利他民的主成分、是曾經過人工消化的動物性蛋白質、即所謂蛋白質的精華阿米諾酸。服用以後、得無勞胃腸消化、而即能構成體內各部組織、以肥體豐肌、製造新鮮血液、以滋養四肢百骸、是以縱如下述病人等之消化不健者、也得安全應用。又本劑因能增進食慾、調節新陳代謝鼓勵全身精力、輔助自然治癒、在常人服之、亦可增進健康、避免疾病尤如應用於肺痨等慢性病人時、堪稱兼有營養與治療作用的合理補劑。
【主治範圍】
病中病後衰弱之人
食慾不振胃弱之人
產前產後病弱女性
虛弱體質的幼小兒
各大藥房　均有經售

【包裝】
大瓶　五〇〇瓦
中瓶　二五〇瓦
小瓶　一五〇瓦
株式會社武田長兵衛商店
總行　日本大阪市東區道修町
支店　奉天市春日町十三番地
27—681(O)

盛京時報

明治卅九年十月廿四日 大同元年七月二十六日 第三種郵便物認可

二月八日 號外

本號外不再誌本紙、第二面有重要記事請讀者注意是荷

不非難英美兩國通牒 日現不建造主力艦

河相情報部長對外人記者談稱

【東京七日電】河相日外務省情報部長、七日午前與外人記者團會見、關於英美兩國海軍大擴張問題、試行如左要旨之談話、

日本對軍縮問題之唯一的基本原則、在乎不脅威不侵略、且日本國民一般的印象、軍備擴張競爭、已由主要海軍國開始矣、英國自一九三七年、以十五億鎊之龐大的經費及五年計劃、着手擴張海軍、開始該競爭、美國亦於本年一月廿八日向議會提出資薪計劃、該計劃目的、在乎條約規定最大限之二成增加、若美議會採用該提案、則美國倣照英國、必開始軍擴競爭、關於英美兩國通牒、予以爲不願意加以非難、於茲明白如左事項、即最近外電盛傳日本現建造四萬三千噸主力艦之旨、乃日本現在並不建造如此主力艦云云、

美上院議員非難政府 煽惑戰爭心理

【華盛頓五日電】響應羅大總統之國防特別教書之八億美元建艦計劃案、目下經上下兩院海軍委員會正審議中、茲上院議員羅勃·拉福麗特氏、非難「五日政府爲謀通過右法案之戰術、有意煽惑戰爭心理」云云、談稱如左、

建艦案付於上院海軍委員會審議時、曾實行煽惑建艦競爭主義黑之工作、並作戰部長亦曾述及日本或建造四萬三千噸之主力艦、亦未可知云云、而此言詞不外於暗默中承認以上之工作也、余固然對於爲國防之經費支出、並不反對、但莫若政府首先變更外交政策、當此尙未解決國內問題積押甚多之時、政府因何而好將金錢與生産力投於軍備歟？

日議豫算案 衆議修正可決

【東京七日電】衆議院豫算委員會、定於八日以前、[illegible]九日於政党各派[illegible]十日決定各分科、十二日[illegible]會以決定十三年度豫算案、且因各派[illegible]之實、總額二十八億六千萬元之明年度預算、並不修正、全[illegible]預算案同樣不修正通過、

敗將嚴罰論者慘敗 馮態度可注目

【蚌埠七日電】據情報、頃判明津浦線北進部隊前面之敵軍、馮玉祥躬親出動、以舊西北軍龐炳勛第卅九師爲督戰隊而任指揮防戰、渠曾提倡華北華中戰線敗戰將領之嚴罰論、乃此次爲慘敗責任者、出以如何態度與否、耐人尋味、

圍繞四川省主席案 激起武力抗爭歟

蔣威令掃地·反中央風潮熾烈

【上海七日電】據華方確息、四川各將士、對於張羣就任主席、均示反對之不穩形勢、經成都會議結果、已向國府提出兩案、即劉湘後任、或採四川將領數人之合議制、或以劉湘舊屬王陵基爲主席、現正進行交涉、蔣介石以最後地盤之四川、有以完全直系軍隊鞏固之必要、似頗使其內部崩潰工作、刻下四川省內、中央軍僅有一師人馬、四川軍雖係雜軍、尙不下十萬、蔣介石如始終取强硬態度、或不無武力衝突之虞、總之、蔣介石威令、已無復昔日氣燄、反蔣空氣、瀰漫各地、國民政府、快馬一鞭、趨於凋落一途、頗堪拭目、

【上海七日電】劉湘暴死及決定張羣爲後任主席以來、四川省內、反中央風潮、日趨激化、蔣介石急派賀衷寒與賀國光、協力進行撫慰工作、惟是擁有十万兵力之土着軍勢力、固難輕侮中央慰撫、亦難奏效、且愈趨於紛亂之一途、據重慶來電、中央與四川省擁立主席候補者王方舟、相持不下、刻下賀國光在重慶與四川有力者代表范紹增間折衝中、質言之、圍繞省主席問題、中央與四川對峙之前途、情勢尙不許吾人樂觀、

高級將官頻處死刑 蜀粵不穩蔣陷絕境

【又電】蔣介石鑑於戰局重點趨於隴海線一帶、曾罷免皖省主席蔣作賓、以李宗仁繼之、更免去河南省主席商震、將參謀總長程潛任命後任、李宗仁躬親率領廣東軍駐屯徐州、前二九軍三十八師長張自忠任爲遊擊隊司令、指揮魯韓部下、更宋哲元麾下廿九軍敗殘部隊全部、入於李宗仁之指揮下在海州、徐州、歸德各地配置、一面程潛指揮商震麾下三十二軍、加以中央軍及劉峙軍而當京漢線總指揮、蔣介石曾將多數將領、處於槍斃或嚴罰、然最近又將高級將官六名處以死刑、其他七名處以免職處分、除此外、有廣東之不穩、四川形勢、亦不許樂觀、蔣介石傾全力之隴海線方面、若大敗時、內部混亂、愈成表面化、恐怕陷於不能拾收之悲態、

蔣介石自四年以前 着手對日戰備

五日發表往時抗日演說

【上海六日電】蔣介石極盛時代、距今四年前一九三四年七月許、曾在廬山、招集全國軍官、意氣揚揚、鼓吹抗日精神、以爲統一國內用具、乃於防禦外侮復興民族之名義下發表長篇演說、其內容當時禁止外洩、以迄今茲、而其演說內容、殊合乎今日之時局、日昨遂發全文焉、是篇演說、足証老蔣在四年前、即已努力對日戰備、自掘抗日之墳墓、茲節誌其要旨如左、

一、中國每事落伍、毫無何等軍備、希望全國民衆、團結起來、增强國力、復興民力

二、統一國民意志、集中力量以精神與物質相鬥、以氣力與武力相爭、定克勝也、

三、一步一步前進、到處設施防備、隨地準備軍備、洵爲防備急務、

四、中國須以特有之武力、抵抗外來之武力、

五、須以三民主義、抵抗壓迫我民族之外敵、最後且力陳擴充軍官、自信與釀成民族復興最後機會、而諸誡勿陷於自暴自棄、

日軍潰滅武店敵軍

【蚌埠七日電】六日正午兩角部隊、由武店赴定遠時、與敵兵百五十名遭遇、該敵兵據陣地帶有迫擊砲、重機關槍七架、接報添田部隊一部、小野快足隊、當即出動、進出敵側背、與兩角部隊、由南北攻擊、展開殲滅戰而實行將敵潰滅、

目下白及戰 擊退敵軍

【蚌埠七日電】六日深更、在懷遠西方日軍添田部隊前面之敵兵數百名、敢行夜襲、對日軍陣地試行衝鋒、白雪月下展開白刃戰、交戰一小時後、敵軍遺棄屍体卅具敗走、

魯東南部之黨軍 源源向徐州逃走

【青島七日電】因受日陸軍部隊之急追壓迫、在山東南部蟠踞之党軍、目下源源向徐州潰走、又青島、海州之間、即石臼所、日照方面有頑强繼續抵抗之敗殘黨軍、日海軍航空隊〇〇機、連日敢行轟炸、同時撒布降服勸告、故黨軍敗殘兵放棄石臼所及日照、似向徐州逃走、日陸軍部隊仍爲急追、已陷落莒城(距青島西方四十里)、源源前進中、

掃蕩工作 節節進展

【北京六日電】綏遠、山西山東各方面日軍之戰後掃蕩工作、節節進展、最近主要者如左、

一、山西省＝駐渾源之日軍、一月廿七日、在該地西方稿家莊、急襲共匪四百人、敵軍死者三十人、並遺棄軍火甚夥、向南方逃竄、日軍無恙、

二、山東省＝相原部隊、一月廿七日夕刻、開始攻擊、以高崖爲根據、前山東省濰縣長厲文禮所率之匪團五百人廿八日拂曉、匪軍潰逃、受有殲滅的打擊、

三、竹川部隊、一月卅一日在山東省淄川東方地區、擊破紅槍會匪約四十人、又高山部隊、三日下午、佔領山東省堯村鎮、又大場部隊、二月一日上午、在濟南東南八公里地點龍洞莊、遭遇紅槍會匪約八十人、交戰後、匪軍死者四十人、相率逃走、該方面從不知日軍、該紅槍會匪半數、向穿紅衣、手執扎槍、而與日軍槍刺相鬪、

對德殖民地案 英政府軟化

【柏林七日電】據消息靈通者觀測、關於德國要求殖民地問題、英國政府態度愈軟化、於二星期以內、向德國政府發出通牒、擬通達英國政府關於殖民地問題、將開始英德會談、

孔宋等參集香港 協議財政諸問題

【上海七日電】中國稅關稅務司梅滋氏、追隨行政院長兼財政部長孔祥熙赴香港、如此滯港中之宋子文及掌握中國國家財政之重要人物、均集中香港、關於財政問題、將似行重要懇談、孔祥熙、梅滋、宋子文協議將被日本接收之上海海關與關稅問題、並外債償還等諸案、盛傳俟該協議結果、梅滋呈辭、宋子文、孔祥熙似協議軍火輸入並孔在歐簽定之軍火之運華及代償現銀之運外等、宋子文以無線電與歐美各國首腦部折衝、奔走購買新軍火、

向徐州進擊之日將兵

(上)日軍精鋭、威風堂皇、行進泰山街道、向新戰場徐州進擊、

美若參加軍備競爭 乃導世界於破產

美國民主黨內部持反對論

【華盛頓五日電】對於刻在議會審議中之八億美元大建艦計畫案、民主党議員中亦有反對者、頗堪注目、上院民主黨主要反對論者、五日有如左之談話、

巴東、郝伊拉議員

余反對擴張海軍、蓋以爲擴張海軍、易出攻勢、且能促進美國與英法兩國同盟之可能性故也、

阿爾巴特、陶馬斯議員

美國現已參加重整軍備競爭、此乃導國家與世界進入破產者也、

特馬士、鮑恩議員

現今正爲政府向世界宣言美國一般外交政策、「吾等不再爲世界作警察的工作、吾等惟有守護自家」之時明乎

羅修、郝爾特議員

羅斯福大總統有兩種娛樂、一爲蒐集郵票、一爲蒐集船之模型、大總統如能僅蒐集郵票、停止蒐集船之模型時、則美國庶可安然、

中國回教聯合會 宣言打倒共產主義

【北京七日電】居住於中華民國之五千萬回教徒、對於曩即覬覦迫害回教之共產主義勢力、痛感有一致團結抗爭之必要、刻在進行大同團結工作中、刻已準備萬全、七日於北京舉行結成中國回教總聯合會大會、高舉打倒共產主義之第一聲、是日下午十一時、全國教徒代表五百餘名及日華多數要人、異集於大會場懷仁堂、會既開始、向五色旗致敬、報告會務、任命新委員、朗讀打倒共產主義宣言後、來賓之喜多少將、森島大使館參事官等、均有祝辭、大會於盛大中十二時閉會、茲誌中國回教總聯合會會章程及其組織如左、

▼中國回教總聯合會會章程

第一條 本會稱爲中國回教總聯合會、本會置於北京、

第二條、本會對外主張中日滿三國之緊密提携、堅持反對共產主義、絕對庇護新政府、以發揚亞細亞文化、持護古有宗教、對於衆士、則以救濟同朋疾苦爲目的、

第三條 本會以中國各地回教同儕爲本會員、於總聯合會下、置聯合總部、於聯合總部下、置區本部、於區本部下置分會、

第四條 本會每年一次開全國代表會議、以謀互相連絡、報告各地會務狀況、並討論研究各事、以謀發展本會、必要時、得開臨時大會、(以下略)

▼組織

中國回教總聯合會下、於「華北」「西北」「內蒙古」「華中」「河南」「西南」各設聯合總部、華北聯合總部下、已於北京、天津、濟南、太原、張家口、包頭、設置區本部、其他尙在準備組織中、不久將來、全國指可設區本部分會、

對新政權加以支持 以期待統一的政權

關於指導新政權陸相之答辯

【東京七日電】杉山陸相、於七日衆議院豫算第四分科會席上、對於道家齊一郎氏(中立)如何指導新政權之質問、大要答辯如次、闡明軍及政府對於新政權之意向、

日本此際期待新政權所誕生之政權、能與日本提携、協力建設東洋眞正和平、是以於此期待下、援助新政權焉、政府對於新政權、以强力支持、導入眞臻强力之政權、最後期待共爲統一之政權、但在確立統一政權以前、本人以爲尙需相當時日、故日本基諸共在親日防共精神下、概予協力、以達到目的、

更對道家氏質問「對佔領地域、佈設軍政如何」之質問、杉山陸相亦答辯曰、

在未行佈告宣戰之現在、不能佈設軍政、惟治安維持不充分之今日、關於確保地域、自以軍爲中心、與中央連絡、處理諸般問題、實質上殆如準軍政然、顧行政方面有新政權及治安維持會、軍方祇處於補其不足之狀態、非與軍政同樣也、

一掃排外書籍 新政府設編審局

【北京七日電】中華民國臨時政府、爲徹底的改革於國府時代制定之排外的教科書及一般刊行物、決定於行政委員會內、設置編審局以使担當一切事務、七日任命陳達民氏、爲編審局秘書主任、

杉山陸相言明變更 改訂國防充實計劃

【東京七日電】七日衆議院豫算第四分科會席上、對宮澤胤男(民政)氏質問、陸軍今次事變結果、於將來對既定國防充備計畫加以變更、就中爲航空充實、有加以改訂之必要與否、杉山陸相答謂今次事變、爲不預知者、從而既定國防充備計畫有加以相當變更之必要、尤其因事變如何解決、於此點有至大的影響、故陸軍爲期萬全、關於國防上之諸方策、必加以充分檢討、

由此觀之、關于既定國防充備計畫、就中航空兵力充實披瀝加以相當變更改訂之決意、

日軍當局允許 華人住民復歸

【上海六日電】日軍前曾允許外國人居住於虹口楊樹浦、自二月七日起、允許華人居住、更對該地域考慮其平常化、決者復歸原處、並允許[illegible]品之搬出、是以虹口[illegible]形殷盛、

德週刊報導 蘇聯軍事地位

【柏林五日電】德國[illegible]爾波茨罕布拉特軍事週刊誌、四日揭穿蘇聯之軍事地位、發表如左、

據莫斯科可靠之消息云、自昨年五月杜哈切夫斯基[illegible]件迄至昨年末、[illegible]被槍斃之赤軍將校、約達一千二百名之多、最近盛行補充新將校、此種實情、實足暴露赤軍部內之將校及指導者不足、觀蘇聯之統計、亦可推知、雖新設國防工業及重工業兩人民委員部、而蘇聯之復興軍備、仍遲遲不進、至昨年截止之擴軍計劃實績、不過僅得當初預料之半、[illegible]猶未及此數、亦未可知、[illegible]至一九三七年、[illegible]製產量、[illegible]而已云云、

憲法發佈五十年記念 日揆將發出告諭

【東京七日電】日政府決定於紀元佳節、在帝國議會擧行憲法發佈五十週年紀念祝典、對憲政功勞者、擧行表彰、同時內閣總理大臣發出告諭、使國民回顧憲法發布意義、又鑑於時局、基於憲法趣旨、闡明向大政翼贊邁進之旨、告諭要綱如左、

時局愈加多端多事、當內外庶政要更新之秋、國民須恪遵憲法條章、各自向各位職權、分邁進、庶幾政府國民共同向克服時艱邁進云云、

台灣華僑宣言 支持新政權

【台北七日電】全島三萬華僑、會開全島大會、議決擁護蔣政權支持新政府、七日午後在市公會堂開台灣華僑新民會成立大會、解消[illegible]中華總會組織、前記商會宣言支持新政權、

奉天大都邑各計劃 一部變更 具體案決定

奉天市當局、以建設人口百六十萬面積四百平方粁之近代大都市爲目標、客歲歲暮即已着手大奉天都邑十五年計劃、今次因鐵路計劃及其他關係、已迫於部份變更之必要、以市公署都邑計畫科爲中心、與關係各科協力、就計畫變更、愼重檢討、具體案漸告決定、近將經奉天地方都邑計畫委員會、呈請中央政府認可該計畫變更要點、曩由當局與鐵道總局間頻行折衝之滿鐵本線公和橋新設豫定驛間約四粁高架鐵道建設計畫、漸告決定、除隨此將從前街路計畫變更一部外、更置重點於已定計畫市街區域中公園綠地之擴張、豫定街路面積廿七平方粁廣場卅五平方粁、公園七、九平方粁、公共用地一五、三平方粁、各行擴張、就中、都市高架鐵路建設、係全滿最初計畫、於都市交通之發展、效果甚可期待、

南下之遺骨、

協會省本部召集 縣事務所長會議

奉天協和會省本部、定於二月十日、在省本部會議室、開昌圖撫順遼陽海城各近接縣事務長會議、關於舊臘來懸案之左記事項、舉行協議、謀其具體化、

一、縣本部分、事務簡易化
一、實驗分會實施
一、會中堅會員指導訓練計畫

友邦紀元節

國民精神作興運動 首都各種行事

昭舉滿日一德一心盛大舉行

【新京專電】中國事變下之非常時紀元節、盟邦日本帝國、實施國民精神總動員週間、舉國一致、舉行愛國運動、新京亦與此呼應、於愛國運動者聯盟主辦之下、自十一日至十四日、盛大舉行奉祝紀元節國民作興運動、昭舉日滿一德一心之實、茲誌諸般行事如左、

▲奉祝式典▲

午前九時四十五分起、約廿分間在新京神社於協和會各分會參集之下舉行奉祝式典

▲奉祝時間▲

午前十時爲奉祝時間、一般市民期以同時刻、向宮城遙拜

▲精神作興市民大會▲

午后二時於記念公會堂、開精神作興市民大會、

十二日愛國行進

是日爲愛國行進日、協和會各分會爲團體行進、赴忠靈塔參拜、謀精神作興、

十三日銃後婦人集會

國防婦人婦女會及一般婦人參集之下、午后一時半、在協和會館、開時局講演、音樂、事變新聞大會、

銃後之服務

各分會三名以上、奉持分會旗、乘十三日午后四時卅分新京驛發列車(京濱線)、迎接京之遺骨、

十四日槍後之服務

午前十時半、奉送新京驛發

鮮農移民滿洲 計劃臨時列車

朝鮮總督府外務部計畫之本年度鮮農滿洲移民、已決定入殖間島省下一萬二千名、吉林省三千名、合計一萬五千名、現在準備中、而因入殖地業告選定、故朝鮮鐵道局及鐵道總局協力之下、組織臨時列車十九列車、自本月廿二日起開始輸送、預定至三月廿一日輸送竣事、

滿洲國關稅法別表 輸出入比率表 (41)

(一)每個平方內之經緯線數不過二十五 每百瓩 三六、四〇
(二)其他 從價 一七、五%
一〇四三金屬網料(未列名者)
(甲)鐵鋼製每百瓩四、九〇
(乙)其他
一〇四四、撚線鋼索及纜 每百瓩二三、七〇
(甲)鐵鋼製
(一)撚線
(子)撚刺線每百瓩 三、一〇
(丑)其他每百瓩 六、九〇
(二)其他從價 一五、〇%
(乙)銅製從價 一五、〇%
(丙)鉛製從價 一五、〇%
(丁)其他從價 一五、〇%
一〇四五絕緣電線
(甲)祇以塗料絕緣者 從價 一七、五%
(乙)可撓紐線
(丙)以金屬鍍製或被覆者 從價 一二、五%
(二)其他從價 一七、五%
(丁)其他
(一)用橡皮或格搭伯查者 從價 一七、五%
(二)其他從價 一七、五%
一〇四六撓管
(甲)鐵鋼製
(一)用他材料者 從價 一七、五%
(二)其他從價 一七、五%
(乙)其他從價 一七、五%
一〇四七鏈(裝身用或機械用者不在內)
(甲)鐵鋼製
(一)線鏈從價 二〇、〇%
(二)其他從價 二〇、〇%
(乙)其他從價 二〇、〇%
一〇四八[illegible]名者)
(甲)鐵鋼製 從價 一五、〇%
(乙)其他從價 一五、〇%
一〇四九[illegible]料(加工、鍍金或組成者)
(甲)鐵鋼製
(一)[illegible] 每百瓩 五、八〇
(二)其他從價 一五、〇%
(子)鑄造從價 一五、〇%
(丑)其他從價 一五、〇%
(乙)其他從價 一五、〇%
一〇五〇彈簧(機械用者不在內)
(甲)家具用從價二〇、〇%
(乙)其他從價 二〇、〇%
一〇五一塞門及瓣
(甲)鐵鋼製每百瓩九、六〇
(乙)銅製、黃銅製或青銅製 每百瓩 三七、六〇
(丙)其他從價 二〇、〇%
一〇五二鎖及鑰(門鎖不在內)
(甲)鉄鋼製從價二〇、〇%
(乙)其他 從價二〇、〇%
一〇五三門戶綬衝器(水壓機構者不在內)
[illegible]門戶用家具用等之金屬器具
(甲)門鈕
(一)外面鍍銅部分主要係銅製黃銅製或青銅製者從價 二〇、〇%
(二)其他從價 二〇、〇%
(乙)門戶鉸鏈每百瓩 四〇、三〇
(丙)其他
(一)鐵鋼製從價 二〇、〇%
(二)銅製黃銅製或青銅製從價 二〇、〇%
(三)鋅合金製從價 二〇、〇%
(四)其他從價 二〇、〇%
一〇五四農具及其部分品無稅
一〇五五扛重器(水壓機構者在內)
(甲)水壓機構者從價 一〇、〇%
(乙)其他從價 一〇、〇%
一〇五六工人用具及其部分品(未列名者)
祇條鑽、擴孔錐、鋸齒條、螺旋鑄型、陰螺旋鑄型及砥石輪者適用第一千一百七十三號
(甲)鎚(不論有無柄)從價 一〇、〇%
(乙)萬力從價 一〇、〇%
(丙)鑢從價 一〇、〇%
(丁)自動釘起子從價 一〇、〇%
(戊)螺旋鉗子
(一)有可動釘者從價 一〇、〇%
(二)有鍵者從價 一〇、〇%
(三)其他從價 一〇、〇%
(己)鋏子、鉗子、鋸子其他類似之鉗子
(一)切螺子從價 一〇、〇%
(二)其他從價 一〇、〇%
(庚)桌研磨機、軌條曲機、胸搖鑽其他類似之金屬工、木工其他硬質物加工工具
(一)陰螺旋鑄型及螺旋鑄型(有柄或桿者)從價 一〇、〇%
(二)管截子從價 一〇、〇%
(三)其他
(子)每箇重量不過三瓩從價 一〇、〇%
(丑)每箇重量不過十瓩從價
[illegible] 一〇、〇%
[illegible] 一〇、〇%
一〇五七[illegible]從價 二〇、〇%
一〇五八[illegible]印字器、支票打孔器、鉸肉器、冰淇淋製造器其他類似之家庭用器具 從價 二〇、〇%
一〇五九刀、叉及匙(食卓用)
(甲)黃銅製、青銅製或鋁製 從價 二二、五%
(乙)其他從價 二二、五%
一〇六〇瓶起子及罐起子從價 一七、五%
一〇六一剃刀及其部分品
(甲)安全剃刀及其部分品(不論成一套者與否)
(一)刀片從價 二二、五%
(二)其他從價 二二、五%
(乙)其他從價 二〇、〇%
一〇六二未列名利器
(甲)摺刀
(一)有金屬製之鞘者從價 二〇、〇%
(二)其他從價 二〇、〇%
(乙)其他從價 一七、五%
一〇六三霰彈、漁鉛、對鉛其他類似之[illegible]
(甲)[illegible]從價 二五、〇%
(乙)其他從價 一七、五%
一〇六四活字、字母及金屬製印刷版
(甲)活字合金製
(一)打字機用每百瓩 五四、〇〇
(二)其他每百瓩 四一、七〇
(乙)其他從價 一七、五%
一〇六五金屬[illegible]頭
(甲)用金者從價 二五、〇%
(乙)其他從價 一七、五%
一〇六六王冠軟木塞 從價 一七、五%
一〇六七鈴及汽笛
(甲)鑄造
(一)黃銅製或青銅製 從價 二〇、〇%
(二)其他從價 二〇、〇%
(乙)其他從價 二〇、〇%
一〇六八熨斗及烙鐵
(甲)鐵鋼製從價二〇、〇%
(乙)其他從價 二〇、〇%
一〇六九暖房用煤火爐及其部分品 每百瓩 五、七〇
一〇七〇竃、火爐、燒水爐其他類似之燃燒器及其部分品(未列名者)
[illegible]
一〇七四包裝用箱及樽(裝[illegible]者在內)鐵鋼製 從價 一七、五%
一〇七五保險箱櫃
(甲)手提保險匣 從價 二五、〇%
(乙)其他從價 二五、〇%
一〇七六寢臺、椅、其他未列名類似之[illegible]者在內)
(甲)鐵鋼製
(一)桐、上[illegible]他類似之[illegible] 從價
(二)其他從價 二五、〇%

爲實施貿易振興策 調查各業狀態

【新京專電】我國經濟部、於現下非常時局相當延宕之推想下、對於整備適應戰時並準戰時體制之流通機構、及樹立積極振興貿易策進行銳意研究、而共第一着手事項、先訂下月初、亘四五日、與滿鐵產業部協力之下、就主要貿易業者、調查共業態及與海外市場聯繫並隨其業務之金融業態、尤其對於物資流動之體容速度、分自靜態動態兩方面、綜合調查實態、原來担任此項調查者、總動員各地商工會議所、稅關稅捐局、及貿易關係團體、俾協力此舉、其目的已就輸出品廿二種(目爲今後主要輸出振興對象者)輸入品廿七種(輸入額超五百萬圓內主要品目爲今後輸入統制對象)詳細調查貿易實情、經營組織及營業狀態、且調查交易體容、資金及金融關係事項云、

鑛工技術 養成所開校

【新京專電】日前決定設立之鑛工技術養成所開所式、七日午前十一時、於該校舍之元國道局跡、星野總務長官、宮澤民生部次長、皆川所長、滿人生徒廿名列席之下開校、右爲預科生、在四月廿日、更招日人約百名及滿人約廿名爲本科生入所、而予科生廿名、亦自四月昇爲本科生、日滿共學約百四十名之生徒、以二個年修業終竣、立於產業開發第一線上努力云、

治安部召開軍管區 各司令官會議

【新京專電】本年度軍管區司令官會議、自七日午後二時半、在南新京治安部會議室開會、第一、第二、第三、第四、第五、第六各軍管區司令官、興安省軍管區司令官及應憲兵司令官、郭中央訓練所長、尹江防艦隊司令官、本部側于治安部大臣、平林最高顧問出席會議起首、有于治安部大臣之訓示、其次有植田關東軍司令官、平林最高顧問之致詞、而有王參謀司長王軍政司長之演詞、五時終了會議第一日、出席者一同自六時半、臨於官邸張總理大臣之招宴、

各司令官參內 奏上軍狀

【又電】軍管區司令官會議出席之各司令官、七日午前十時五十分參內於張國務總理、于治安部大臣、平林最高顧問侍立之下、拜謁皇帝陛下、關於所屬管下之軍狀、各奏上之後、賜以午餐、午後二時一同感激退下、

國軍熱誠 慰問金激增

【新京專電】國民對立於國防第一綫之滿洲國軍、舉國的熱援、進行國防慰問金及銀紙獻納運動、現一月中、治安部接到此等國防慰問金品如次、當局殊爲感激、

慰問金二千二百五十三圓二角一分
國防金百圓
慰問袋六百九個
銀紙七貫

此外、各軍管區接受者、慰問金達三百九十八圓五角、

滿洲會社 臨時股東總會

【新京專電】滿洲電業會社定於十五日午前十一時、在本社會議室、開臨時股東總會、提出左列議案附議、

一、關於招募新股報告案、
一、第三回社債募集之件、
一、取締役並監查役補充案、

地稅成績良好 六縣旗表彰式

【新京專電】經濟部於七日晨十時、在會議室、舉行地稅納稅成績良好縣旗表彰式、(寫眞授與表彰狀與被表彰之各代表)

平島理離哈赴奉

【哈爾濱專電】六日滯哈之平島新滿鐵理事、七日歷訪駐屯軍司令部總領事館及其他在哈日滿主要機關、陳述就任理事之禮辭、予定八日晨十時、乘亞細亞號快車離哈、直赴奉天、

赤軍部隊叛亂 燒燬倉庫

【哈爾濱專電】頃據此間某機關所得確報、一月末蘇聯白俄軍管區司令部隸下赤軍部隊、勃發叛亂、燒燬軍需品倉庫、首謀者將校八名、於逮捕同時、即受極刑、是項事實、近已暴露、

法蘭西文豪 福亞魯翁將來滿

【新京專電】憧憬日本非常時下之議會並各方面視察中之法國文豪克洛德福亞魯翁、因擬觀光新興滿洲國、定于本月中旬經朝鮮來京、

松岡總裁定期歸任

【新京專電】關於滿鐵華北進出問題、與日本政府折衝中之松岡滿鐵總裁預定十二日乘飛行機歸抵大連、

農民修練所開所式

【開原】爲養成農村中堅人物、而設之農民修練所、第一期造就之人材、業於畢業後分派各村指導去訖、共第二期生徒、刻已召募完竣、將於本月十一日入所、於十四日舉行入所式、已由該所分函通知各界屆期參加盛典云、

步兵第七團又建殊勳 二匪團被擊潰

第一軍管區發表 曩日擊斃共產匪金日成、樹立赫赫武勳之步兵第七團、最近又擊斃崔僞團長外十數名之匪賊、樹立偉勳、即前四日早朝、由撫松縣大營出發、於小狹比溝附近西南方一三二六高地附近、發見崔僞團匪、對此與以殲滅的打擊、更同日午後二時、於小通寶溝南方二公里之地點、發見萬仁匪、交戰一小時之後、對此與以多大之損害、敵遺棄死體十、負傷二十、鹵獲品小槍九

捷克領事歸國

【哈爾濱專電】捷克駐哈領事雅爾哥尼氏、因得賜假歸國乃於六日晨十時四十分、乘國際列車、取路西伯利亞、就歸國之途、該氏擬在故國勾留數日後、便行返任、

滿業讓渡股份評價 月中即可斷定

【新京專電】關於滿洲重工業開發會社之讓渡股份評價委員會專門委員、目下於鞍山對於昭和製鋼所進行調查、而評價委員會、定本月杪在東京開會對評價價額、目下斷定、惟該評價委員會之評價對象、已變更最初予定、不僅製鋼所股即對其他讓渡滿洲重工業諸會社股份、亦行評價、

春王正月四海騰歡

【開原】建國以來、於茲數載、治安既早確立、經濟亦漸靈活、眞是王化宣揚、全國又安成樂土、皇恩浩蕩、萬民感戴共謳謌、因是今年之春節、倍形熱鬧、爆竹與鑼鼓齊喧、官衙偕庶民共樂、共歡忭情緒非想像所可及也、

聯合準備銀行設立 任命委員十七人

【北京】中華民國臨時政府、爲統一金融幣制起見、已於一月七日聲明設立中國聯合準備銀行、現節節進行工作、已設立準備完了、六日制定中國聯合準備銀行條令而公布、于同時設置北京天津兩特別市現銀保管委員、決防止在北京天津兩市現銀流出及保管、同時制定『京津兩市現銀保管委員會條令』任命委員十七名、再該京津兩市現銀保管委員會設立後、臨時政府同時以命令撤銷舊政府設立發劵準備委員會天津分會、

鐵道總局管理鐵道 構內存貨激增

一月末迄現在、社綫國綫北鮮綫之構內存貨、趣數總數一七〇〇千趣、比去年同期之一一六八千趣爲五三二千趣呈激增、是甚特產出貨之異常的增加、內情如左、(單位爲趣)

△社線	
特產物	二五、〇四九一
其他	一九、一二〇八
計	四四、一六九九
△國線	
特產物	六八一、三六四
其他	五四六、一〇〇
計	一三二七、四六四
△北鮮線	
特產物	四、三一〇
其他	二七、一一五
計	三一、四二五
合計	
特產物	九三六、一六五
昨年同期	七二二、〇二二
其他	七六四、四二三
昨年同期	四四五、九八〇
總計	一、七〇〇、五八八

因貪而不愼 鄉人大受損失

【林東】本旗野豬勾村住民王某、於日昨來林東街、在家畜市場賣犍牛一頭、售價九十元、王某認爲滿意、於興高彩烈中、就趣家之途、將款塞入腰帶內、并結成疙瘩、繫於腰中、以爲萬無遺失也、詎料行至喇嘛蘇廟地方、於路旁見一黃鷹潛伏、王某趨往、該鷹并不畏避、王某竟將彼捕獲、亦用腰帶綁縛、負於肩上、約行三四里、王某適擬大便、竟將腰帶委棄於地、遂蹲伏路旁、不意該鷹於此時嘎然長鳴、高飛天空、王某情急、不遑大便即提褲狂呼追逐、但已杳如黃鶴、不知所之矣、王某只可認爲倒霉、悻悻而去、事出離奇可爲貪外財者、作當頭棒喝云

第二回 協和特聯協議會 審議可決各案

第二回協和會奉天市特別聯合協議會、自七日午后一時、於市公署禮堂開催、關於由路議題附之如左諸議案、審議之結果滿場可決午后四時半閉會

一、奉天市立婦人病院條令制定之件、
一、奉天市火葬場使用條令制定之件、
一、奉天市胞衣及產污物辦理條令制定之件、
一、奉天葬儀場使用條令制定之件、
一、名譽職員費用償還條令中改正之件、
一、奉市立職業介紹所附設簡易宿泊所使用條令改正之件
一、奉天市中央市場建設及起債並追加豫算之件、

滿洲油化工業增資 生產力五倍擴充

【新京】滿洲油化工業株式會社俱與增資改組、爲特殊會社、決定該會社法制定、該法案已通過七日之國務院會議經來週之參議府會議即行公布直開催新會社創立總會、新社資本金二千萬圓、在四平街設置工場、西安煤爲原料、依水素添加法實施煤液化、謀現生產之五倍增大(五萬瓲)、直實施着工設備擴張矣、

低約社會 風流罪華

徐娘賣春不顧紅潮正漲 毛夥貪歡竟爾花下傾生

奉天市北市場警察署西四街派出所管境、露天市場門牌六十一號張蔡氏現年三十三歲、迫於生計、私自賣淫、更大肆橫陳、招引男女、密開房間、宣淫於白晝、伊則巡風戶外、坐享漁利、本月六日正午十二時、有工業區双鳳堂妓舘毛夥李秀亭者、現年五十四歲、原籍天津、雖年近衰老、而性慾尙濃、竟至張蔡氏家、令轉尋密賣婦人、臨時洩慾、張蔡氏當即首肯、於附近找來建業胡同門牌三十九號孫魏氏、年已四十有二、雖家境赤貧、徐娘已老、而還足修頭、差堪寓目、李秀亭本屬性慾勃勃、不可遏制、宛如飢腸轆轆、何暇擇食、與孫魏氏晤對之下、大有情人眼中出西施之概、傾心無似、恨相見之晚、更兼孫魏氏索價頗廉講明國幣三角、即可春風一度張蔡氏拉攏既成、便抽身出室關鎖門戶、並爲在外守候、李秀亭鰥居爲時已久、慾火勢將自焚、乍逢好事、自當老而彌壯、初諧雲雨、能無鼙興殫精巫山之會未罷李某已目瞪口呆一刻鐘、竟陽脫倒地矣、孫魏氏猶在經期、汚白淋漓急呼張蔡氏、經接來工業區新生醫院醫張大夫、施行應救急治、不料張大夫認病未正淸、竟以腦充血等症暴卒、而論、無致延時既久、李某遂名登鬼籙、無能挽救矣、北市場警察署司法系高警尉聞報趕赴現場、以診斷書換共實狀見死者之褲帶未結、知有異情、即反覆詢問張蔡氏以死者之顚末、始該氏尙支吾其詞、含糊不淸、繼經一再審訊、始供露實在、案乃大白、現經將張蔡氏及賣淫婦孫魏氏一併帶署訊問中、

股匪襲蘿北當被擊潰 向蘇聯領內遁走

【佳木斯專電】四日午前三時三十分頃、三江省下之共匪趙尙志及戴洪濱之合股匪約二百名、受蘇聯之使嗾、來襲三江省蘿北縣城、故駐屯部隊、指揮滿警及縣職員、對此應戰至午前九時三十分、遂將此擊退於城外、由匪福以救縣城、當時曾爲討伐綏濱縣方面出動中之板坂部隊、聞急當即返回與敵匪遭遇、移於攻擊、將此向西方追擊、演大激戰、交戰實達八小時、對敵與以多大之損害、使此潰走、時已入夜、對於追及敗走匪之足跡困難、但得望見匪賊於黠閉懷中電燈中、遙向蘇聯領內遁走、自此黠觀之、匪團被蘇聯之使嗾者殊爲明瞭、

水道交通社募車掌

【營口】水道交通公司株式會社、近以營業發展、共車掌人員、缺乏不敷應用、擬募集男子車掌若干名、其年齡十三歲以上、十七歲以下、曾在初級小學校畢業、或有同等之學力者爲合格、報名地點在東雙橋子車庫、其考試日期康德五年二月十三日、有志願投考者速去報名、勿失良機、惟報名時隨帶履歷書、或交郵局遞送均可云、

青年團改組懇談會

【延吉】協和會間島省本部近對管內青年團極力整頓及更新組織、並以協和國防青年團爲中心、于五日假省本部招集各地青年團、青年實業之首腦部及關係方面之市民等、開催青年團長改組懇談會、俾今後此青年團組織日有進步云、